



PRESUPUESTOS GENERALES

20
25

Consejería de Cultura,
Turismo y Deporte



Comunidad
de Madrid



**PRESUPUESTOS GENERALES
DE LA COMUNIDAD DE MADRID**

2025



Sección 04



**PRESUPUESTOS GENERALES
DE LA COMUNIDAD DE MADRID
2025**

MEMORIA DE SECCIÓN



SECCIÓN 04

CULTURA, TURISMO Y DEPORTE

Mediante el Decreto 38/2023, de 23 de junio, de la Presidenta de la Comunidad de Madrid, por el que se establece el número y denominación de las Consejerías de la Comunidad de Madrid, han quedado determinadas las Consejerías en las que queda organizada la administración de la Comunidad de Madrid. Entre estas, el artículo 1 del citado Decreto, incluye a la Consejería de Cultura, Turismo y Deporte a la que se atribuyen, según el artículo 10 del mismo, las competencias en las materias citadas.

En desarrollo de este decreto, se ha aprobado el Decreto 76/2023, de 5 de julio, del Consejo de Gobierno, por el que se establece la estructura orgánica básica de las Consejerías de la Comunidad de Madrid. Este decreto ha definido las competencias y órganos hasta nivel de Dirección General que se integran en cada una de las distintas Consejerías, así como los entes y organismos que se adscriben a las mismas. En virtud del mismo se adscriben a la Consejería de Cultura, Turismo y Deporte el Órgano de gestión sin personalidad jurídica propia: Museo Arqueológico y Paleontológico de la Comunidad de Madrid, y la Empresa pública con forma de sociedad mercantil: Madrid Cultura y Turismo, S. A. U.

El Decreto 264/2023, de 5 de diciembre, del Consejo de Gobierno, desarrolla la estructura orgánica de la Consejería de Cultura, Turismo y Deporte hasta el nivel de Subdirección General, así como la Administración institucional y los órganos colegiados adscritos.

En los Presupuestos para el año 2025 se dota la Sección de Cultura, Turismo y Deporte con créditos por importe de 302.741.107 euros, 19.086.710 euros menos que el ejercicio anterior, lo que representa un decremento en términos porcentuales del 5,93%.

De acuerdo a criterios SEC el presupuesto asciende a 302.565.030 euros, con un decremento similar tanto en términos absolutos como porcentuales a lo expresado en el párrafo anterior.



Dado que el impacto del MRR en esta Consejería se reduce significativamente en 2025 en relación con 2024, si no se tiene en cuenta dicho impacto, se produciría en esta Sección un incremento del 1,8 %.

En un análisis por Capítulos de la Sección de Cultura, Turismo y Deporte, el Capítulo 1, Gastos de Personal, se dota con la cantidad global de 83.648.533 euros, un 3,31% más que 2024, lo que supone un incremento total de 2.677.766 euros.

El Capítulo 2 dispone de un importe total de 99.749.426 euros, lo que supone un incremento de 907.397 euros respecto al presupuesto del año 2024. Las actuaciones más importantes recogidas dentro del Capítulo 2 son las siguientes:

En lo referente al Área de CULTURA, cabe destacar:

Dentro del Programa 334A “Promoción y Difusión Cultural”, se destinan 10.192.489 euros a la gestión de los Teatros del Canal, el Auditorio de San Lorenzo del Escorial, los Centros Culturales Paco Rabal, Pilar Miró y Cardenal Gonzaga, y el Real Coliseo Carlos III, (subconcepto 22704).

También en el Programa 334A destaca la dotación de 10.395.000 euros (subconcepto 28000 –Promoción de las Artes Escénicas y de la Música-), destinados a la realización de festivales, ciclos y otros eventos.

A las actividades de impulso a museos y colecciones de titularidad de la Comunidad de Madrid, se destinan 4.254.639 euros (subconcepto 28001 –Promoción económica, cultural y educativa- del Programa 333A “Museos y Exposiciones”).

Por otra parte, se destinan 1.900.000 euros para la promoción cultural del arte contemporáneo a través de la programación del Centro de Arte 2 de mayo (subconcepto 28004 del Programa 333A), con un incremento del 31,03%.

Para el contrato de gestión de los servicios de Extensión Bibliotecaria (Telebiblioteca y Bibliometro), los trabajos de encuadernación, la restauración del patrimonio de la Biblioteca Regional, el contrato de migración y fusión de datos, así como los Préstamos Intercentros e Interbibliotecarios entre otros, el subconcepto 22709 del Programa 332B recoge una dotación de 1.070.000 euros.



Para los Programas de actividades culturales destinados a la promoción del libro y la lectura en la Comunidad de Madrid, como la Feria del Libro, exposiciones y otros eventos relacionados con el libro y la lectura, se destinan 1.720.000 euros, previstos en el subconcepto 28001 –Promoción económica, cultural y educativa- del Programa 332B “Bibliotecas y Patrimonio Bibliográfico”, lo que supone un incremento del 2,99%.

En materia de Archivos destaca el subconcepto 22709 del Programa 332A con una dotación de 1.189.600 euros, que supone un incremento del 6,50%, para trabajos relativos a la valoración, gestión documental y eliminación de archivos prestados a diversas Consejerías, y para trabajos de actualización del Censo del Patrimonio Documental, del Directorio y de la Estadística de Archivos de la Comunidad de Madrid, o para digitalización de documentos.

En el ámbito del TURISMO:

Destaca la dotación de 17.822.943 euros para acciones de promoción turística cuyo objetivo es fomentar el turismo en la Comunidad de Madrid (Programa 432A, subconcepto 28001), con un incremento del 5,30% respecto a la dotación de 2024.

Para la elaboración de informes de carácter especializado a los alojamientos turísticos y empresas turísticas de la Comunidad de Madrid, se destinan 1.661.668 euros con cargo al subconcepto 22706 del Programa 432A.

También dentro del Programa 432A, destaca el subconcepto 22802 con una dotación de 2.190.769 euros, un 12,88% más que en 2024, para la firma de Convenios con las principales Asociaciones sectoriales de turismo de la Comunidad de Madrid.

En el ámbito del DEPORTE:

Destaca la dotación de 4.402.460 euros en el subconcepto 28001 del Programa 336A “Actividades, Tecnificación y Promoción Deportiva”, destinados a diversas actuaciones como Campeonatos Escolares; Campeonatos Universitarios; Campaña Madrid Blanca; Programa Madrid Comunidad Olímpica; Patrocinios de actividades deportivas; Convenios Región Activa con Ayuntamientos para la promoción del deporte y otros.

Destaca también en el Programa 336A, el crédito previsto de 2.805.368 euros en el subconcepto 22802, para la financiación de convenios con las federaciones deportivas madrileñas para el desarrollo de programas deportivos propios de la Comunidad de Madrid,



así como, para Convenios con entidades deportivas para la colaboración en la organización de eventos deportivos.

Y por último destacar el programa de Apoyo al deporte Femenino, con una dotación de 750.000 euros en el subconcepto 28300 del Programa 336A.

El Capítulo 4, "Transferencias corrientes" cuenta en 2025 con una dotación total de 64.586.190 euros.

Dentro de éste Capítulo, por lo que respecta al Ámbito de CULTURA hemos de destacar:

La transferencia a la empresa del sector público Madrid Cultura y Turismo, S.A., para la realización de las actividades de gestión cultural relacionadas con su objeto social, en el marco de las competencias asumidas como entidad adscrita a la Consejería de Cultura, Turismo y Deporte, en relación con las artes escénicas, musicales, cinematográficas y audiovisuales, cuyo importe asciende a 11.000.000 euros (subconcepto 44309 del Programa 334A).

Destaca también la dotación de 8.747.181 euros (subconcepto 47399, Programa 334A) para apoyo a empresas privadas para la producción de artes escénicas, música, producción audiovisual y videojuego.

Destacan igualmente las dotaciones destinadas al apoyo a fundaciones, consorcios y asociaciones artísticas, como la Fundación Orquesta y Coro de Madrid, que cuenta con un importe de 5.420.000 euros, un 22,62% más respecto al ejercicio anterior, la Fundación del Teatro Real, a la que se destinan 4.400.000 euros, con un incremento del 15,79% con respecto a 2024, o la Fundación Teatro de la Abadía, con 2.050.000 euros que supone un incremento del 5,13%).

Es de destacar también la transferencia a la Fundación del Ballet Español de la Comunidad de Madrid (subconcepto 48159) por importe de 2.300.000 euros, lo que supone un incremento del 76,92% respecto al presupuesto de 2024, 1.000.000 euros más.

En el ámbito del TURISMO:

Es de destacar el importe de 10.000.000 euros, con el que se dota el subconcepto 44900 del Programa 432A, con el objeto de impulsar el fomento y la colaboración con la



industria turística por parte de la Comunidad de Madrid, como administración competente en materia de ordenación, regulación y promoción del principal destino turístico Madrid.

También destaca la aportación a la Empresa Pública Madrid, Cultura y Turismo S.A. que se recoge en el subconcepto 44309 del Programa 432A por importe de 2.200.000 euros, para impulsar el sector turístico de la Comunidad de Madrid.

En el ámbito del DEPORTE:

Dentro del programa 336A destacan las Subvenciones nominativas a Federaciones Deportivas para la realización de competiciones oficiales y actividades deportivas de promoción (concepto 486), por importe de 4.842.042 euros. Las subvenciones a clubes deportivos ordinarios y de élite por importe de 3.549.641 euros (subconcepto 48099). Las subvenciones a Corporaciones Locales para programas deportivos dirigidos a niños y jóvenes (subconcepto 46309) por importe de 1.750.000 euros. Y la convocatoria anual de becas para deportistas y técnicos por importe de 1.420.000 euros (subconcepto 48399).

En el Capítulo 6, "Inversiones Reales", la sección tiene asignados créditos por importe de 29.767.459 euros, con un incremento en términos absolutos de 2.943.725 euros, un 10,97 % más que en 2024.

En el área de CULTURA, las inversiones reales más destacables son:

La adquisición de Fondos Bibliográficos para la Red de Bibliotecas de la Comunidad, incluida la Biblioteca Regional de Madrid y los servicios de Extensión Bibliotecaria, para lo que se han presupuestado 2.850.000 euros (Programa 332B subconcepto 62801).

Equipamiento y musealización del Museo-Centro de Estudio y Difusión del Parque Arqueológico del Valle de los Neandertales (Programa 333A -Museo Arqueológico Regional y Paleontológico- subconcepto 62801) con un importe de 855.640 euros.

Restauración de inmuebles que, por su valor arquitectónico histórico, deben ser preservados y conservados, con una dotación de 2.024.156 (subconcepto 61206 del Programa 337C).

En el área de DEPORTE:



Destaca la dotación de 15.142.212 euros en el subconcepto 63103 del Programa 336A para financiar las reformas, adecuaciones, acondicionamientos y reparaciones de las instalaciones deportivas, con un incremento de 3.580.217 euros respecto a 2024, un 30,97 % más.

El Capítulo 7, “Transferencias de capital”, cuenta con una dotación total de 24.813.422 euros.

En el ámbito del TURISMO:

Es de resaltar la dotación de 14.034.020 euros del subconcepto 77309 –Empresas Privadas- del Programa 432A “Turismo” para una línea de ayudas para la financiación de inversión en la mejora de eficiencia energética de los establecimientos turísticos con cargo al Plan de Recuperación, Transformación y Resiliencia, con un incremento de 5.179.525 euros, un 58,5% más que en 2024.

Hay que destacar en el ÁMBITO CULTURAL:

La dotación de 1.422.693 euros en el subconcepto 77309 del Programa 334A, para ayudas a empresas para modernizar instalaciones de las artes escénicas y musicales de la Comunidad de Madrid.

La dotación de 1.094.188 euros en el subconcepto 76309 del programa 334A destinado a ayudas a Corporaciones Locales para modernización y gestión sostenible de infraestructuras escénicas y musicales.

El convenio de colaboración entre la Comunidad de Madrid y la Provincia Eclesiástica de Madrid sobre el patrimonio histórico artístico de la iglesia católica, al que se destinan 2.038.500 euros, (subconcepto 78025 del Programa 337C).

Y la dotación de 1.600.000 euros en el subconcepto 76309 del Programa 332B destinada a dos líneas de subvenciones a favor de bibliotecas municipales.

En el ámbito DEPORTIVO destaca:

La dotación destinada a financiar las líneas de subvenciones a Corporaciones Locales para inversiones en espacios deportivos municipales, por importe de 2.400.000



euros, (subconcepto 76309, Programa 336A), que supone un incremento del 4,3% respecto de 2024.



PRESUPUESTOS GENERALES DE LA COMUNIDAD DE MADRID 2025

GASTOS POR CLASIFICACIÓN FUNCIONAL

SECCION 04 CULTURA, TURISMO Y DEPORTE

| ÁREA DE GASTO | POLÍTICA DE GASTO | GRUPO DE PROGRAMAS | PROGRAMA |
|--------------------------------------------------------------------------|---------------------------|-----------------------------------------------|-----------------------------------------------------------------------------|
| 3 PRODUCC.DE BIENES PÚBLICOS DE CARÁCTER PREFERENTE 243.913.421 | 33 CULTURA 243.913.421 | 331 ACTUACIONES GENERALES 28.461.474 | 331M DIRECCIÓN Y GEST. ADMIN.CULTURA, TURISMO Y DEPORTE 28.461.474 |
| | | 332 BIBLIOTECAS Y ARCHIVOS 51.851.035 | 332A ARCHIVOS, GEST. DOCUMENTOS Y PATRIMONIO DOCUMENTAL 7.811.761 |
| | | | 332B BIBLIOTECAS Y PATRIMONIO BIBLIOGRÁFICO 44.039.274 |
| | | 333 MUSEOS Y ARTES PLÁSTICAS 18.297.743 | 333A MUSEOS Y EXPOSICIONES 18.297.743 |
| | | 334 PROMOCIÓN CULTURAL 69.059.148 | 334A PROMOCIÓN Y DIFUSIÓN CULTURAL 69.059.148 |

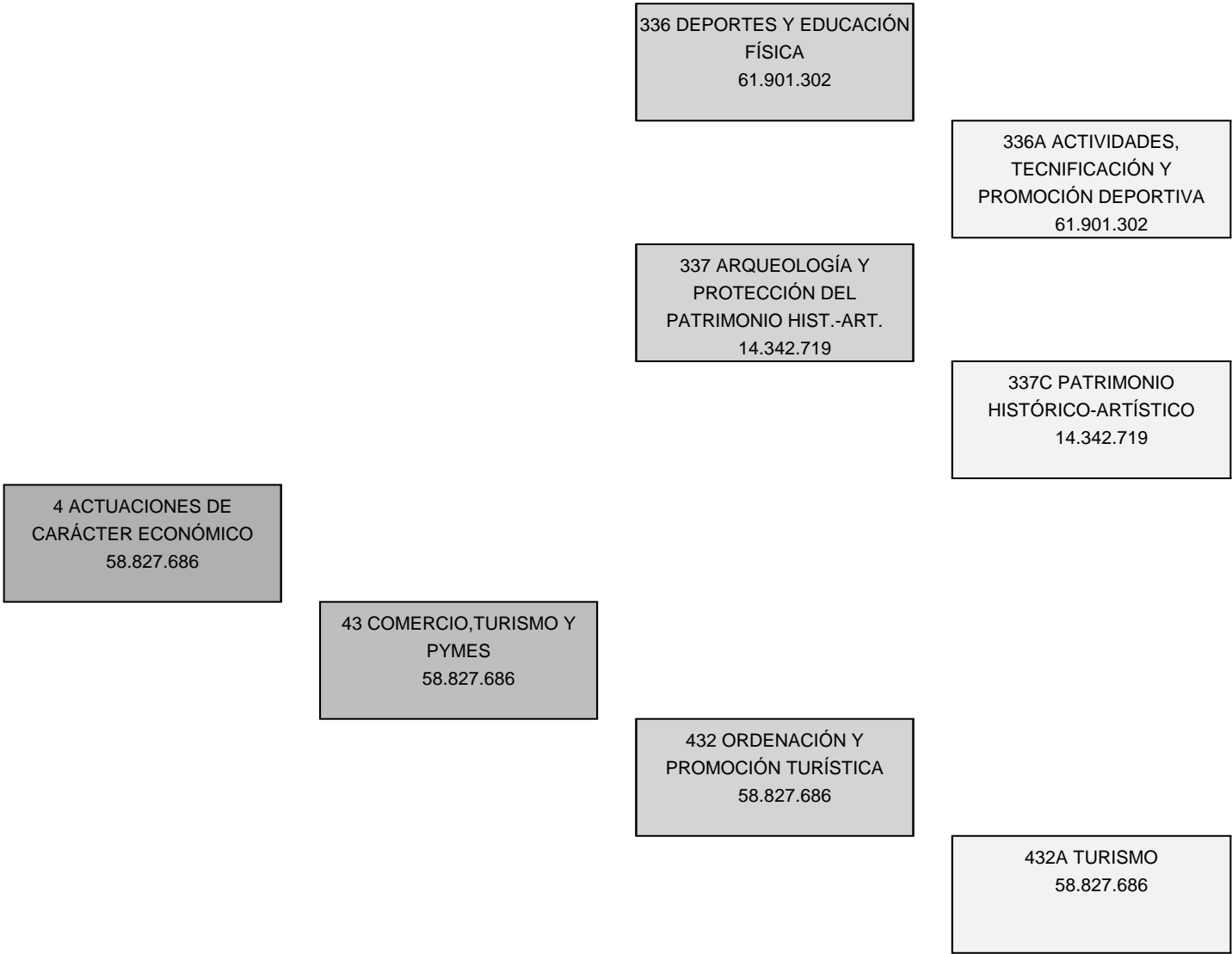



**PRESUPUESTOS GENERALES
DE LA COMUNIDAD DE MADRID
2025**

**DESGLOSE DE GASTOS
POR PROGRAMAS**



PRESUPUESTOS GENERALES DE LA COMUNIDAD DE MADRID 2025
RESUMEN POR CAPÍTULOS Y ORGÁNICA

SECCIÓN : 04 CULTURA, TURISMO Y DEPORTE

PROGRAMA : 331M DIRECCIÓN Y GESTIÓN ADMINISTRATIVA DE CULTURA, TURISMO Y DEPORTE

| (Euros) | | | | |
|-------------------------------------------|--------------------|--|--|-------------------|
| CAPÍTULO | SERVICIO 04.001 | | | TOTAL |
| 1 GASTOS DE PERSONAL | 15.082.288 | | | 15.082.288 |
| 2 GASTOS CORRIENTES EN BIENES Y SERVICIOS | 12.998.109 | | | 12.998.109 |
| 3 GASTOS FINANCIEROS | | | | |
| 4 TRANSFERENCIAS CORRIENTES | | | | |
| 5 FONDO DE CONTINGENCIA | | | | |
| 6 INVERSIONES REALES | 205.000 | | | 205.000 |
| 7 TRANSFERENCIAS DE CAPITAL | | | | |
| 8 ACTIVOS FINANCIEROS | 176.077 | | | 176.077 |
| 9 PASIVOS FINANCIEROS | | | | |
| TOTAL ORGÁNICA | 28.461.474 | | | 28.461.474 |

MEMORIA DE PROGRAMA

PROGRAMA: **331M DIRECCIÓN Y GESTIÓN ADMINISTRATIVA DE CULTURA, TURISMO Y DEPORTE**

Servicio: **04001 S.G.T. DE CULTURA, TURISMO Y DEPORTE**

En el Decreto 76/2023, de 5 de julio, del Consejo de Gobierno, se estableció la estructura básica de las Consejerías de la Comunidad de Madrid y se modificó estructura básica de la Consejería de Cultura, Turismo y Deporte, tal y como recoge el artículo 9 del citado decreto.

Posteriormente, el Decreto 264/2023, de 5 de diciembre, del Consejo de Gobierno, modificado por el Decreto 22/2024, de 10 de abril, estableció la estructura orgánica de la Consejería de Cultura, Turismo y Deporte.

Como consecuencia de esta estructura orgánica se asignan al Programa 331M, denominado “Dirección y Gestión Administrativa de Cultura, Turismo y Deporte”, las funciones de coordinación de los diferentes centros gestores, así como los gastos de gestión y conservación del patrimonio mobiliario e inmobiliario y de los procedimientos transversales que afectan a la Consejería considerada en su conjunto y que exceden las funciones de cada una de las unidades que la conforman.

En el apoyo a los distintos centros gestores adscritos a la Consejería, en el aspecto material, hay que señalar la organización y gestión de los servicios generales y el régimen interior de la Consejería, destacando la tramitación de los expedientes de gasto de arrendamiento, mantenimiento y conservación de los edificios adscritos a la Consejería.

Atendiendo a lo anterior, se han establecido dos objetivos operativos del Programa para 2025, diferenciando las diversas actividades que deberán llevarse a cabo.

En el primer objetivo, “Coordinación de los diferentes centros gestores de la Consejería”, se presenta el control y la gestión del gasto público, entendido éste desde una perspectiva amplia que abarque desde la presupuestación inicial y la ejecución y control de los créditos, hasta los procesos individualizados de gestión administrativa, en los que tiene un lugar preferente la tramitación de contratos. Este objetivo cobra especial importancia en el contexto actual y sirve de apoyo a la consideración de los principios de eficacia y eficiencia como ejes del gasto público.

La Secretaría General Técnica lleva a cabo la coordinación y el apoyo técnico-jurídico de la actividad normativa y administrativa de los órganos de la Consejería, especialmente en lo relativo a los asuntos que se elevan a Consejo de Gobierno. Asimismo, dentro de las cuestiones de régimen jurídico de la Consejería, le corresponde, entre otras, la tramitación de recursos y reclamaciones y las competencias del Protectorado de Fundaciones.

En este objetivo también se incluye la gestión de los recursos humanos de la Consejería, con especial incidencia en la racionalización y la adecuación de la relación de puestos de trabajo a las necesidades efectivas del servicio prestado.

Por último, y como segundo objetivo, se hace referencia a las relaciones con el Registro de la Propiedad Intelectual. El Registro se encarga de la atención al público, la recepción de solicitudes, la

Programa: 331M
Servicio: 04001

MEMORIA DE PROGRAMA

tramitación de los expedientes, la inscripción de los derechos, la publicidad registral, la participación en la Comisión de Coordinación del Registro General de la Propiedad Intelectual, así como del archivo y custodia de los documentos depositados.



PRESUPUESTOS GENERALES DE LA COMUNIDAD DE MADRID 2025

SECCIÓN : 04 CULTURA, TURISMO Y DEPORTE

PROGRAMA : 331M DIRECCIÓN Y GESTIÓN ADMINISTRATIVA DE CULTURA, TURISMO Y DEPORTE

CENTRO GESTOR : 040010000 S.G.T. DE CULTURA, TURISMO Y DEPORTE

ACTIVIDADES

- Elaboración y coordinación del Anteproyecto de Presupuestos. Ejecución, seguimiento y control presupuestario. Gestión y coordinación de modificaciones presupuestarias y otras operaciones sobre los presupuestos, proyectos de gasto y gastos plurianuales.
- Elaboración, seguimiento y control de los estados contables conforme al Plan General de Contabilidad Pública de la Comunidad de Madrid.
- Gestión de anticipos de caja fija y pagos a justificar. Coordinación de cajas pagadoras.
- Tramitación de expedientes de contratación administrativa, modificaciones y prórrogas.
- Ordenación de recursos humanos: comprende toda la actividad referida al régimen de los empleados públicos, provisión de puestos de trabajo, control de plantilla presupuestaria, gestión de prestaciones sociales, nóminas y seguridad social.
- Régimen jurídico de personal: informes jurídicos, gestión de reclamaciones previas en vía laboral, propuestas de resolución de recursos y ejecución de sentencias. Formación. Permisos, vacaciones y licencias.
- Gestión y organización interna, logística y régimen interior.
- Gestión y mantenimiento del patrimonio mobiliario e inmobiliario.
- La creación, organización y dirección de los Archivos Centrales de la Consejería, así como la responsabilidad sobre la gestión de los fondos documentales y la ordenación y diligenciamiento de los expedientes administrativos, su archivo y su custodia.
- La coordinación y elevación al Consejo de Gobierno de los proyectos de disposiciones generales y acuerdos que deban ser aprobados por éste.
- La coordinación de la tramitación de los Convenios de la Consejería de Cultura, Turismo y Deporte, así como su registro.
- El estudio y coordinación de la tramitación de los proyectos de disposiciones normativas y actos administrativos en materias propias de la Consejería. Registro de Órdenes.
- La tramitación y elaboración de las propuestas de resolución de los recursos administrativos que deban ser resueltos por el Consejero o Viceconsejero, y de las reclamaciones de responsabilidad patrimonial en materias competencia de la Consejería.
- Actuaciones relativas a la tramitación de expedientes del Protectorado de Fundaciones.
- Gestión del Registro de la Propiedad Intelectual: atención al público, recepción de solicitudes, tramitación de expedientes, inscripción de derechos, publicidad registral, participación en la Comisión del Registro General de la Propiedad Intelectual. Archivo y custodia de los documentos depositados.



PRESUPUESTOS GENERALES DE LA COMUNIDAD DE MADRID 2025

SECCIÓN : 04 CULTURA, TURISMO Y DEPORTE

PROGRAMA : 331M DIRECCIÓN Y GESTIÓN ADMINISTRATIVA DE CULTURA, TURISMO Y DEPORTE

CENTRO GESTOR : 040010000 S.G.T. DE CULTURA, TURISMO Y DEPORTE

OBJETIVOS/INDICADORES

1 COORDINACIÓN DE LOS DIFERENTES CENTROS GESTORES DE LA CONSEJERÍA

| INDICADORES | | |
|---------------------------------------------------------------------------------------|------------------|----------------|
| DENOMINACIÓN | UNIDAD DE MEDIDA | PREVISIÓN 2025 |
| VOLUMEN DE DOCUMENTOS CONTABLES | DOCUMENTOS | 800 |
| TRAMITACIÓN DE CONTRATOS ADMINISTRATIVOS | CONTRATOS | 110 |
| ACTUACIONES RELATIVAS A LA TRAMITACIÓN DE EXPEDIENTES DEL PROTECTORADO DE FUNDACIONES | ACTUACIONES | 3.015 |
| CONVENIOS TRAMITADOS | CONVENIOS | 296 |
| INSCRIPCIONES EN EL REGISTRO DE ÓRDENES | ACTUACIONES | 2.431 |
| ESTUDIO Y PREPARACIÓN DE EXPEDIENTES DE CONSEJO DE GOBIERNO | EXPEDIENTES | 117 |
| ELABORACIÓN Y TRAMITACIÓN DE DISPOSICIONES Y ACTOS ADMINISTRATIVOS | ACTUACIONES | 101 |
| RECURSOS Y RECLAMACIONES | RECLAMACIONES | 199 |
| PROVISIÓN DE PUESTOS Y PLANTILLAS PRESUPUESTARIAS | EXPEDIENTES | 851 |
| SOLICITUDES CURSOS FORMACIÓN GENERAL | SOLICITUDES | 5.000 |

2 RELACIONES CON EL REGISTRO DE LA PROPIEDAD INTELECTUAL

| INDICADORES | | |
|----------------------|----------------------|----------------|
| DENOMINACIÓN | UNIDAD DE MEDIDA | PREVISIÓN 2025 |
| INSCRIPCIONES | ENTRADAS EN REGISTRO | 9.700 |
| PUBLICIDAD REGISTRAL | EXPEDIENTES | 620 |



PRESUPUESTOS GENERALES DE LA COMUNIDAD DE MADRID 2025
ESTADO DE GASTOS

SECCIÓN : 04 CULTURA, TURISMO Y DEPORTE

PROGRAMA : 331M DIRECCIÓN Y GESTIÓN ADMINISTRATIVA DE CULTURA, TURISMO Y DEPORTE

| (Euros) | | | | |
|-----------|-----------|------------------------------------------------------------------------------------------------------------------------------------------|-----------|-------------------|
| ORGÁNICA | ECONÓMICA | DENOMINACIÓN | CRÉDITO | TOTAL |
| 04001 | | S.G.T. DE CULTURA, TURISMO Y DEPORTE | | |
| | 10 | ALTOS CARGOS | 260.912 | |
| | 11 | PERSONAL EVENTUAL DE GABINETES | 159.220 | |
| | 12 | FUNCIONARIOS | 9.894.740 | |
| | 13 | LABORALES | 1.581.085 | |
| | 131 | LABORAL EVENTUAL | 9.824 | |
| | 13106 | RETRIBUCIONES BÁSICAS LABORAL EVENTUAL SUSTITUCIÓN DE LIBERADOS SINDICALES | 161.050 | |
| | 14 | OTRO PERSONAL | 23.569 | |
| | 15001 | COMPLEMENTO DE PRODUCTIVIDAD OTRO PERSONAL | 67.570 | |
| | 15006 | COMPLEMENTO DE PRODUCTIVIDAD POR LA EJECUCIÓN DE LOS FONDOS EUROPEOS DEL PLAN DE RECUPERACIÓN, TRANSFORMACIÓN Y RESILIENCIA (PRTR) | 34.815 | |
| | 16 | CUOTAS, PRESTACIONES Y GASTOS SOCIALES A CARGO DEL EMPLEADOR | 621.525 | |
| | 160 | CUOTAS SOCIALES | 2.241.523 | |
| | 18 | AJUSTES TÉCNICOS, CRECIMIENTO DE PLANTILLA, FUNCIONES Y SERVICIOS TRANSFERIDOS | 26.455 | |
| | 1 | GASTOS DE PERSONAL | | 15.082.288 |
| | 20 | ARRENDAMIENTOS Y CÁNONES | 73.000 | |
| | 20200 | ARRENDAMIENTO EDIFICIOS Y OTRAS CONSTRUCCIONES | 4.627.302 | |
| | 21 | REPARACIÓN, MANTENIMIENTO Y CONSERVACIÓN | 398.000 | |
| | 22 | MATERIAL, SUMINISTROS Y OTROS | 7.857.207 | |
| | 23 | INDEMNIZACIONES POR RAZÓN DE SERVICIO | 17.600 | |
| | 28 | PROMOCIÓN | 25.000 | |
| | 2 | GASTOS CORRIENTES EN BIENES Y SERVICIOS | | 12.998.109 |
| | 62 | INVERSIONES NUEVAS ASOCIADAS AL FUNCIONAMIENTO OPERATIVO DE LOS SERVICIOS | 95.000 | |
| | 63 | INVERSIONES DE REPOSICIÓN ASOCIADAS AL FUNCIONAMIENTO OPERATIVO DE LOS SERVICIOS | 20.000 | |
| | 64 | INVERSIONES EN INMOVILIZADO INMATERIAL | 90.000 | |
| | 6 | INVERSIONES REALES | | 205.000 |
| | 83 | CONCESIÓN PRÉSTAMOS FUERA DEL SECTOR PÚBLICO | 176.077 | |
| | 8 | ACTIVOS FINANCIEROS | | 176.077 |
| | | TOTAL 04001 | | 28.461.474 |
| | | TOTAL 331M | | 28.461.474 |



PRESUPUESTOS GENERALES DE LA COMUNIDAD DE MADRID 2025
ESTADO DE GASTOS POR ORGÁNICA

SECCIÓN : 04 CULTURA, TURISMO Y DEPORTE

SERVICIO : 04001 S.G.T. DE CULTURA, TURISMO Y DEPORTE

| PROGRAMA | ECONÓMICA | DENOMINACIÓN | CRÉDITO | TOTAL |
|----------|-----------|------------------------------------------------------------------------------------------------------------------------------------|-----------|-------------------|
| 331M | | DIRECCIÓN Y GESTIÓN ADMINISTRATIVA DE CULTURA, TURISMO Y DEPORTE | | |
| | 10000 | RETRIBUCIONES BÁSICAS ALTOS CARGOS | 260.912 | |
| | 11000 | RETRIBUCIONES BÁSICAS PERSONAL EVENTUAL DE GABINETES | 35.122 | |
| | 11001 | OTRAS REMUNERACIONES PERSONAL EVENTUAL DE GABINETES | 124.098 | |
| | 12000 | SUELDOS DEL SUBGRUPO A1 | 1.475.078 | |
| | 12001 | SUELDOS DEL SUBGRUPO A2 | 802.973 | |
| | 12002 | SUELDOS DEL SUBGRUPO C1 | 331.147 | |
| | 12003 | SUELDOS DEL SUBGRUPO C2 | 220.543 | |
| | 12005 | TRIENIOS | 436.275 | |
| | 12100 | COMPLEMENTO DESTINO | 1.854.307 | |
| | 12101 | COMPLEMENTO ESPECÍFICO | 4.760.525 | |
| | 12103 | OTROS COMPLEMENTOS | 13.892 | |
| | 13000 | RETRIBUCIONES BÁSICAS LABORAL FIJO | 1.323.038 | |
| | 13001 | OTRAS REMUNERACIONES LABORAL FIJO | 38.342 | |
| | 13005 | ANTIGÜEDAD PERSONAL LABORAL FIJO | 219.705 | |
| | 13106 | RETRIBUCIONES BÁSICAS LABORAL EVENTUAL SUSTITUCIÓN DE LIBERADOS SINDICALES | 161.050 | |
| | 13107 | RETRIBUCIONES COMPLEMENTARIAS LABORAL EVENTUAL SUSTITUCIÓN DE LIBERADOS SINDICALES | 9.824 | |
| | 14103 | FUNCIONARIOS CON DISPENSA TOTAL SINDICAL SUSTITUIDOS | 23.569 | |
| | 15001 | COMPLEMENTO DE PRODUCTIVIDAD OTRO PERSONAL | 67.570 | |
| | 15006 | COMPLEMENTO DE PRODUCTIVIDAD POR LA EJECUCIÓN DE LOS FONDOS EUROPEOS DEL PLAN DE RECUPERACIÓN, TRANSFORMACIÓN Y RESILIENCIA (PRTR) | 34.815 | |
| | 16000 | CUOTAS SOCIALES | 2.186.457 | |
| | 16001 | CUOTAS SOCIALES PERSONAL INTERINO Y SUSTITUTO | 55.066 | |
| | 16108 | MEJORA INCAPACIDAD TEMPORAL | 144.398 | |
| | 16201 | OTRAS PRESTACIONES AL PERSONAL: ABONO TRANSPORTE | 477.127 | |
| | 18003 | HOMOLOGACIÓN OTRO PERSONAL | 26.455 | |
| | 1 | GASTOS DE PERSONAL | | 15.082.288 |
| | 20200 | ARRENDAMIENTO EDIFICIOS Y OTRAS CONSTRUCCIONES | 4.627.302 | |
| | 20300 | ARRENDAMIENTO MAQUINARIA, INSTALACIONES Y UTILLAJE | 3.000 | |
| | 20400 | ARRENDAMIENTO MATERIAL DE TRANSPORTE | 45.000 | |
| | 20500 | ARRENDAMIENTO MOBILIARIO Y ENSERES | 25.000 | |
| | 21200 | REPARACIÓN Y CONSERVACIÓN DE EDIFICIOS Y OTRAS CONSTRUCCIONES | 40.000 | |
| | 21300 | REPARACIÓN Y CONSERVACIÓN DE MAQUINARIA, INSTALACIONES Y UTILLAJE | 325.000 | |
| | 21400 | REPARACIÓN Y CONSERVACIÓN ELEMENTOS DE TRANSPORTE | 8.000 | |
| | 21500 | REPARACIÓN Y CONSERVACIÓN MOBILIARIO Y ENSERES | 25.000 | |
| | 22000 | MATERIAL DE OFICINA ORDINARIO | 20.000 | |
| | 22002 | PRENSA Y REVISTAS | 5.000 | |

SECCIÓN : 04 CULTURA, TURISMO Y DEPORTE

SERVICIO : 04001 S.G.T. DE CULTURA, TURISMO Y DEPORTE

| PROGRAMA | ECONÓMICA | DENOMINACIÓN | CRÉDITO | TOTAL |
|----------|-----------|----------------------------------------------------------------------|-----------|-------------------|
| | 22004 | MATERIAL INFORMÁTICO | 14.000 | |
| | 22100 | ENERGÍA ELÉCTRICA | 290.000 | |
| | 22101 | AGUA | 11.000 | |
| | 22102 | GAS | 105.000 | |
| | 22103 | COMBUSTIBLE | 19.000 | |
| | 22104 | VESTUARIO | 14.000 | |
| | 22109 | OTROS SUMINISTROS | 24.000 | |
| | 22201 | SERVICIOS POSTALES Y TELEGRÁFICOS | 39.000 | |
| | 22209 | OTRAS COMUNICACIONES | 25.000 | |
| | 22300 | TRANSPORTE | 20.000 | |
| | 22409 | PRIMAS SEGUROS OTROS RIESGOS | 13.000 | |
| | 22500 | TRIBUTOS LOCALES | 5.000 | |
| | 22603 | JURÍDICOS Y CONTENCIOSOS | 4.000 | |
| | 22606 | ANUNCIOS Y COMUNICACIONES OFICIALES | 2.000 | |
| | 22609 | OTROS GASTOS | 6.200 | |
| | 22700 | TRABAJOS REALIZADOS POR OTRAS EMPRESAS: LIMPIEZA Y ASEO | 2.550.507 | |
| | 22701 | TRABAJOS REALIZADOS POR OTRAS EMPRESAS: EMPRESAS SEGURIDAD | 4.630.000 | |
| | 22706 | TRABAJOS REALIZADOS POR OTRAS EMPRESAS: ESTUDIOS Y TRABAJOS TÉCNICOS | 18.000 | |
| | 22709 | OTROS TRABAJOS CON EL EXTERIOR | 42.500 | |
| | 23001 | DIETAS PERSONAL | 8.800 | |
| | 23100 | LOCOMOCIÓN Y TRASLADO DEL PERSONAL | 8.800 | |
| | 28001 | PROMOCIÓN ECONÓMICA, CULTURAL Y EDUCATIVA | 25.000 | |
| | 2 | GASTOS CORRIENTES EN BIENES Y SERVICIOS | | 12.998.109 |
| | 62300 | INSTALACIONES DE SEGURIDAD | 5.000 | |
| | 62303 | INSTALACIONES Y EQUIPAMIENTO CONTRA INCENDIOS | 50.000 | |
| | 62399 | OTRA MAQUINARIA Y EQUIPO | 2.000 | |
| | 62500 | MOBILIARIO | 30.000 | |
| | 62502 | EQUIPOS DE IMPRESIÓN Y REPRODUCCIÓN | 3.000 | |
| | 62802 | SEÑALIZACIÓN | 5.000 | |
| | 63100 | REPOSICIÓN O MEJORA DE EDIFICIOS | 20.000 | |
| | 64010 | INVERSIONES EN BIENES EN RÉGIMEN DE ARRENDAMIENTO | 90.000 | |
| | 6 | INVERSIONES REALES | | 205.000 |
| | 83009 | PRÉSTAMOS A CORTO PLAZO A PERSONAL DE LA COMUNIDAD DE MADRID | 176.077 | |
| | 8 | ACTIVOS FINANCIEROS | | 176.077 |
| | | TOTAL 331M | | 28.461.474 |
| | | TOTAL 04001 | | 28.461.474 |
| | | TOTAL 04 | | 28.461.474 |



PRESUPUESTOS GENERALES DE LA COMUNIDAD DE MADRID 2025
RESUMEN POR CAPÍTULOS Y ORGÁNICA

SECCIÓN : 04 CULTURA, TURISMO Y DEPORTE

PROGRAMA : 332A ARCHIVOS, GESTIÓN DE DOCUMENTOS Y PATRIMONIO DOCUMENTAL

| (Euros) | | | | |
|-------------------------------------------|--------------------|--|--|------------------|
| CAPÍTULO | SERVICIO 04.011 | | | TOTAL |
| 1 GASTOS DE PERSONAL | 4.665.197 | | | 4.665.197 |
| 2 GASTOS CORRIENTES EN BIENES Y SERVICIOS | 2.256.753 | | | 2.256.753 |
| 3 GASTOS FINANCIEROS | | | | |
| 4 TRANSFERENCIAS CORRIENTES | | | | |
| 5 FONDO DE CONTINGENCIA | | | | |
| 6 INVERSIONES REALES | 635.980 | | | 635.980 |
| 7 TRANSFERENCIAS DE CAPITAL | 253.831 | | | 253.831 |
| 8 ACTIVOS FINANCIEROS | | | | |
| 9 PASIVOS FINANCIEROS | | | | |
| TOTAL ORGÁNICA | 7.811.761 | | | 7.811.761 |

MEMORIA DE PROGRAMA

PROGRAMA: **332A ARCHIVOS, GESTIÓN DE DOCUMENTOS Y PATRIMONIO DOCUMENTAL**

Servicio: **04011 D.G. DE PATRIMONIO CULTURAL Y OFICINA DEL ESPAÑOL**

Los objetivos para el año 2025 son cinco: gestionar el Sistema de Archivos de la Comunidad de Madrid; gestionar el Archivo Regional de la Comunidad de Madrid; gestionar el Archivo Histórico de Protocolos de Madrid; proteger el patrimonio documental madrileño y fomentar su uso; y difundir y divulgar el contenido y la importancia de los archivos madrileños para la sociedad.

1.- GESTIÓN DEL SISTEMA DE ARCHIVOS DE LA COMUNIDAD DE MADRID

El Sistema de Archivos de la Comunidad de Madrid es el conjunto ordenado de órganos, centros y servicios agrupados o no en Subsistemas de Archivos con autonomía propia, relacionados entre sí por órganos de coordinación y participación que tienen como finalidades: servir a la gestión administrativa; garantizar el derecho de acceso a los archivos y a los documentos, así como la salvaguarda de los intereses de los ciudadanos; y proteger, conservar y difundir el Patrimonio Documental Madrileño. La Consejería de Cultura, Turismo y Deporte, de conformidad con lo previsto en el artículo 20 a) de la Ley 6/2023, de 30 de marzo, de Archivos y Documentos de la Comunidad de Madrid, es el órgano de armonización y coordinación del Sistema.

Dentro del Sistema de Archivos autonómico, el Subsistema de Archivos del Gobierno y de la Administración de la Comunidad de Madrid, cuyo órgano de dirección y coordinación es también la Consejería de Cultura, Turismo y Deporte, en virtud de lo previsto en el artículo 30.3 de la Ley 6/2023, de 30 de marzo, hace posible el tratamiento de los documentos producidos o recibidos por la Administración autonómica madrileña en el ejercicio de sus funciones, desde su tramitación en las oficinas hasta su conservación definitiva, si son seleccionados para ella, en archivos históricos.

Es, por tanto, el primer objetivo del Programa 332A “Archivos, Gestión de Documentos y Patrimonio Documental” hacer que tanto el Sistema de Archivos en su conjunto como el Subsistema de Archivos descrito en el párrafo anterior funcione de la manera más ágil y eficaz posible, garantizando que los documentos de la Comunidad de Madrid, desde que nacen, sean tratados adecuadamente y conservados por el tiempo definido como necesario, en el lugar más adecuado a su valor de uso, y disponibles en todo momento para su utilización con fines administrativos, judiciales o informativos, bien por los productores de los mismos o bien por los ciudadanos afectados por ellos en sus derechos y obligaciones.

Para lograr este objetivo, es primordial que se atiendan las necesidades básicas de los archivos de gestión de manera que el flujo documental esté bien encaminado desde el primer momento. También, es esencial la existencia de un núcleo responsable del Subsistema en cada una de las Consejerías de la Comunidad de Madrid; de ahí, la importancia de que los archivos centrales de éstas, contemplados en el artículo 30.2 b) de la Ley 6/2023, de 30 de marzo, cuenten con servicios profesionales y medios humanos con capacidad para coordinar los archivos de oficina dentro de las respectivas Consejerías. Ese papel quedará asignado, esencialmente y en la mayoría de las Consejerías, a los Servicios Delegados de Archivo, formados por personal técnico archivero destacado desde la Subdirección General de Archivos y Gestión Documental. La labor de los Servicios Delegados se verá reforzada con el apoyo directo que, mediante contratos de servicios, ofrecerá la

MEMORIA DE PROGRAMA

Subdirección General de Archivos y Gestión Documental a los archivos de las Consejerías, con cargo al programa 332A “Archivos, Gestión de Documentos y Patrimonio Documental”.

También, es necesario incorporar en la gestión del Sistema de archivos de la Comunidad de Madrid las funcionalidades para tratar y conservar, por el plazo considerado necesario, los documentos electrónicos que produzca la Administración autonómica en el nuevo entorno digital. Para ello, se prevé la sustitución del vigente sistema informático de gestión de archivos S.I. Gestión de Archivos – SGA por el nuevo sistema de Gestión Integral Electrónica de Documentos y Archivos– GIEDA, clave para la implantación en todos los ámbitos administrativos la Comunidad de Madrid de la obligación legal del archivo electrónico único, que permitirá el control integral de los documentos generados y recibidos, independientemente de su soporte, en el que se está trabajando en colaboración con la Agencia para la Administración Digital de la Comunidad de Madrid.

2. GESTIÓN DEL ARCHIVO REGIONAL DE LA COMUNIDAD DE MADRID.

El Archivo Regional de la Comunidad de Madrid, establecido en el artículo 30.2 c) de la Ley 6/2023, de 30 de marzo, de Archivos y Documentos de la Comunidad de Madrid, es el centro receptor de los documentos en las fases finales de su ciclo vital (archivo intermedio y archivo histórico) y cabecera del Subsistema de Archivos del Gobierno y de la Administración de la Comunidad de Madrid. Para garantizar su sostenibilidad en el tiempo, es primordial que, tanto los ingresos de documentos por transferencia, compra, depósito o donación como las salidas por eliminación, una vez superados los plazos establecidos en las tablas de valoración documental, mantengan el equilibrio imprescindible para que sus 80.000 metros lineales de capacidad de almacenamiento no se vean desbordados prematuramente.

La descripción adecuada de los fondos documentales custodiados en el centro y la correcta instalación de los mismos tienen, igualmente, que ser garantizadas para cumplir con el servicio de atención al público y posibilitar su acceso a los documentos en él custodiados. Por una parte, el servicio a los organismos productores se deberá seguir prestando por el procedimiento más eficaz, potenciando al efecto la fórmula del préstamo electrónico; por otra, se facilitará al máximo el uso del archivo por los usuarios externos, ciudadanos con diferentes intereses que necesiten acceder a los documentos, con amplios horarios de apertura de la sala de consulta y con gran cantidad de servicios derivados al Portal de Archivos de la Comunidad de Madrid para la consulta en línea. Proseguirán, asimismo, las actuaciones encaminadas a una óptima conservación de los fondos custodiados en este centro; es decir, la restauración y reproducción de documentos con dedicación muy especial a negativos fotográficos, por cuanto el Archivo Regional de la Comunidad de Madrid conserva algunos de los fondos fotográficos más importantes del país, lo que hace de él un centro de referencia internacional para el estudio de la fotografía histórica.

3. GESTIÓN DEL ARCHIVO HISTÓRICO DE PROTOCOLOS DE MADRID.

En cuanto a la gestión del Archivo Histórico de Protocolos de Madrid, está previsto que, en 2025, se continúe el refuerzo de las actuaciones de mejora en la conservación de sus fondos mediante la reproducción y restauración de los protocolos notariales en los talleres del Servicio de Restauración y Reproducción de Documentos de la Subdirección General de Archivos y Gestión Documental ubicados en las instalaciones del Archivo Regional. Como en el caso del Archivo Regional de la Comunidad de Madrid, se facilitará al máximo la utilización del archivo por los usuarios externos, especialmente a los historiadores e investigadores que constituyen el colectivo con mayor demanda

MEMORIA DE PROGRAMA

de acceso a los documentos notariales centenarios. Así, se ofrecerán amplios horarios de apertura de la sala de consulta y gran cantidad de servicios serán derivados al Portal de Archivos de la Comunidad de Madrid para la consulta en línea.

Por otro lado, se prevé la continuación de la descripción de escrituras notariales, de manera que se incremente el número de fondos descritos del archivo y se pueda dar una mejor respuesta a las demandas de los usuarios del mismo. Hay que recordar que el Archivo Histórico de Protocolos de Madrid es uno de los mejores de Europa en esta materia, ya que custodia escrituras notariales de los siglos XVI al XX.

4. ACTUACIONES DE PROTECCIÓN Y FOMENTO DEL PATRIMONIO DOCUMENTAL MADRILEÑO.

Por lo que se refiere al cumplimiento de la obligación legal de proteger el Patrimonio Documental Madrileño, la Ley 6/2023, de 30 de marzo, de Archivos y Documentos de la Comunidad de Madrid encomienda, en su artículo 22.2 b), al Gobierno de la Comunidad de Madrid, está prevista la continuación de los trabajos relativos al Directorio de Archivos de la Comunidad de Madrid y demás instrumentos registrales de Patrimonio Documental, con el propósito de contar con registros exhaustivos y precisos de los archivos públicos y privados existentes en la región, así como de los fondos documentales que custodian.

En cuanto al fomento de los archivos y del Patrimonio Documental madrileños, continuarán desarrollándose políticas activas de impulso y apoyo técnico a los archivos de la región. Así, seguirán concediéndose ayudas a los archivos municipales para: la adecuación de depósito de archivo; el equipamiento de local de archivo; la organización y tratamiento archivístico integral (identificación, clasificación, descripción e instalación) de fondos documentales desorganizados; la restauración de documentos municipales en mal estado de conservación o que corran peligro de pérdida o deterioro; la digitalización y/o microfilmación de los fondos documentales históricos; o proyectos y actividades de difusión del patrimonio documental custodiado.

Por lo que respecta a los archivos privados, se procurará dar continuidad a los trabajos de protección y fomento de su patrimonio documental, de cara a garantizar la conservación de sus fondos y su puesta a disposición de los usuarios. Así, seguirán concediéndose ayudas a los archivos de entidades privadas sin ánimo de lucro para la adecuación de depósito de archivo; el equipamiento de local de archivo; la organización y tratamiento archivístico integral (identificación, clasificación, descripción e instalación) de fondos documentales desorganizados; la restauración de documentos en mal estado de conservación o que corran peligro de pérdida o deterioro; la digitalización y/o microfilmación de los fondos documentales históricos; o proyectos y actividades de difusión del patrimonio documental custodiado.

5. DIFUSIÓN Y DIVULGACIÓN.

Para la difusión de los contenidos y los servicios que prestan los archivos de la Comunidad de Madrid se trabajará en las siguientes líneas de actuación:

Difusión de los fondos documentales de los archivos madrileños, así como de los servicios que éstos prestan a la ciudadanía, de manera que se incremente de manera paulatina la información relativa a los fondos documentales de dichos centros potenciando la consulta en línea.

Programa: 332A
Servicio: 04011

MEMORIA DE PROGRAMA

Poner en valor los archivos y los documentos, mediante visitas, exposiciones y publicaciones que permitan impulsar la transparencia de las actuaciones de la Administración y dar a conocer a los ciudadanos el patrimonio documental que custodian los archivos madrileños, incluida la población infantil y juvenil.

Colaboración en materia de difusión, digitalización y formación archivística con las universidades madrileñas, y otras entidades públicas y privadas.

Formación de los profesionales de los archivos públicos y privados madrileños a través de la realización de jornadas técnicas sobre temas muy específicos de relevancia para la comunidad profesional.

Actualización y mantenimiento del Portal de Archivos de la Comunidad de Madrid.



PRESUPUESTOS GENERALES DE LA COMUNIDAD DE MADRID 2025

SECCIÓN : 04 CULTURA, TURISMO Y DEPORTE
PROGRAMA : 332A ARCHIVOS, GESTIÓN DE DOCUMENTOS Y PATRIMONIO DOCUMENTAL
CENTRO GESTOR : 040110000 D.G. DE PATRIMONIO CULTURAL Y OFICINA DEL ESPAÑOL

ACTIVIDADES

- Armonizar y coordinar del Sistema de Archivos de la Comunidad de Madrid.
- Dirigir y coordinar del Subsistema de Archivos del Gobierno y de la Administración de la Comunidad de Madrid.
- Dar soporte, desarrollar, parametrizar e implantar el nuevo sistema informático corporativo de gestión integral de archivos y documentos, tanto en soporte físico como en soporte electrónico, Gestión Integral Electrónica de Documentos y Archivos - GIEDA.
- Dar soporte y apoyo a la continuidad del funcionamiento del vigente sistema informático corporativo de gestión de archivos S.I. Gestión de Archivos - SGA en los distintos ámbitos administrativos dentro de la Administración autonómica madrileña.
- Promover la creación de Servicios Delegados de Archivo y/o de Archivos Centrales en Consejerías y Organismos Autónomos de la Administración autonómica madrileña.
- Asesorar, planificar y apoyar técnicamente a los archivos centrales de Consejerías y Organismos Autónomos de la Administración autonómica madrileña para el correcto funcionamiento del Subsistema de Archivos del Gobierno y de la Administración de la Comunidad de Madrid.
- Realizar inspecciones y auditorías de los archivos integrantes del Sistema de Archivos de la Comunidad de Madrid.
- Valorar los documentos generados por la Administración autonómica madrileña para poder articular, en los que así se determine, el procedimiento de destrucción de documentos originales y para la configuración de la Administración electrónica con el objetivo de determinar durante cuánto tiempo deben conservarse los documentos y su propia preservación digital.
- Participar, apoyar, coordinar e impulsar el Consejo de Archivos de la Comunidad de Madrid y la Comisión de Acceso y Valoración de Documentos de la Comunidad de Madrid, así como sus diferentes órganos internos.
- Realizar el tratamiento archivístico de los documentos ingresados en los centros de archivo gestionados por la Comunidad de Madrid (Archivo Regional de la Comunidad de Madrid y Archivo Histórico de Protocolos de Madrid): ingreso, descripción, instalación y custodia.
- Atender las peticiones de la Administración autonómica y de las instituciones productoras de los documentos, así como de los ciudadanos, en el Archivo Regional y en el Archivo Histórico de Protocolos de Madrid (solicitudes de información, consulta, préstamo y reproducción de documentos).
- Promover actuaciones en materia de conservación de documentos custodiados en los centros de archivo gestionados por la Comunidad de Madrid (Archivo Regional de la Comunidad de Madrid y Archivo Histórico de Protocolos de Madrid).
- Planificar y programar los trabajos de digitalización y restauración de documentos del Archivo Regional de la Comunidad de Madrid y del Archivo Histórico de Protocolos de Madrid.
- Promover la protección de patrimonio documental de los municipios madrileños y de entidades privadas.
- Realizar inspecciones y auditorías de los archivos y/o personas físicas o jurídicas que custodian o poseen Patrimonio Documental Madrileño.
- Proseguir la actualización de los instrumentos registrales de Patrimonio Documental Madrileño y elaborar la Estadística de Archivos de la Comunidad de Madrid.
- Colaborar con las universidades madrileñas para la formación práctica de alumnos en materia de archivos, gestión documental y patrimonio documental.
- Participar en las actividades de organismos nacionales e internacionales de los que forma parte la Subdirección General de Archivos y Gestión Documental.
- Promover actividades de difusión de los archivos y del Patrimonio Documental madrileños.



PRESUPUESTOS GENERALES DE LA COMUNIDAD DE MADRID 2025

SECCIÓN : 04 CULTURA, TURISMO Y DEPORTE

PROGRAMA : 332A ARCHIVOS, GESTIÓN DE DOCUMENTOS Y PATRIMONIO DOCUMENTAL

CENTRO GESTOR : 040110000 D.G. DE PATRIMONIO CULTURAL Y OFICINA DEL ESPAÑOL

OBJETIVOS/INDICADORES

1 GESTIÓN DEL SISTEMA DE ARCHIVOS DE LA COMUNIDAD DE MADRID

| INDICADORES | | |
|-----------------------------------------------------------------------------------------------------|--------------------------|----------------|
| DENOMINACIÓN | UNIDAD DE MEDIDA | PREVISIÓN 2025 |
| ACTUACIONES DE APOYO DIRECTO A ARCHIVOS ADMINISTRATIVOS | ACTUACIONES | 7 |
| SERVICIOS DELEGADOS DE ARCHIVO EN CONSEJERÍAS | ARCHIVOS | 7 |
| SISTEMA INFORMÁTICO DE GESTIÓN DE ARCHIVOS (SGA) | UNIDADES ADMINISTRATIVAS | 33 |
| PARTICIPACIÓN EN ACTIVIDADES DE ORGANISMOS DE COOPERACIÓN ARCHIVÍSTICA NACIONALES E INTERNACIONALES | ACTUACIONES | 18 |
| TABLAS DE VALORACIÓN DE SERIES DOCUMENTALES APROBADAS | UNIDADES | 107 |
| NORMAS TÉCNICAS, TUTORIALES, PROCEDIMIENTOS Y FORMULARIOS | UNIDADES | 39 |

2 GESTIÓN DEL ARCHIVO REGIONAL DE LA COMUNIDAD DE MADRID

| INDICADORES | | |
|----------------------------|------------------|----------------|
| DENOMINACIÓN | UNIDAD DE MEDIDA | PREVISIÓN 2025 |
| DOCUMENTOS CUSTODIADOS | METROS | 61.932 |
| DOCUMENTOS DESCRITOS | REGISTROS | 8.908.225 |
| USUARIOS REGISTRADOS | USUARIOS | 13.113 |
| | | (M) 5.117 |
| | | (H) 7.996 |
| DOCUMENTOS DIGITALIZADOS | IMÁGENES | 3.443.431 |
| RESTAURACIÓN DE DOCUMENTOS | FOLIOS | 6.750 |

3 GESTIÓN DEL ARCHIVO HISTÓRICO DE PROTOCOLOS DE MADRID

| INDICADORES | | |
|-----------------------------------|------------------|----------------|
| DENOMINACIÓN | UNIDAD DE MEDIDA | PREVISIÓN 2025 |
| DOCUMENTOS CUSTODIADOS | METROS | 6.269 |
| ESCRITURAS NOTARIALES DESCRITAS | REGISTROS | 342.904 |
| TOMOS DE PROTOCOLOS INVENTARIADOS | REGISTROS | 47.449 |
| USUARIOS REGISTRADOS | USUARIOS | 10.698 |
| | | (M) 4.626 |
| | | (H) 6.072 |
| DOCUMENTOS DIGITALIZADOS | IMÁGENES | 1.664.468 |

SECCIÓN : 04 CULTURA, TURISMO Y DEPORTE
PROGRAMA : 332A ARCHIVOS, GESTIÓN DE DOCUMENTOS Y PATRIMONIO DOCUMENTAL
CENTRO GESTOR : 040110000 D.G. DE PATRIMONIO CULTURAL Y OFICINA DEL ESPAÑOL

| OBJETIVOS/INDICADORES | | |
|----------------------------------------------------------------------------------------|--------------------|----------------|
| RESTAURACIÓN DE PIEZAS SINGULARES DEL PATRIMONIO DOCUMENTAL | FOLIOS | 6.750 |
| 4 ACTUACIONES DE PROTECCIÓN Y FOMENTO DEL PATRIMONIO DOCUMENTAL MADRILEÑO | | |
| INDICADORES | | |
| DENOMINACIÓN | UNIDAD DE MEDIDA | PREVISIÓN 2025 |
| AYUDAS A MUNICIPIOS EN MATERIA DE ARCHIVOS | AYUNTAMIENTOS | 25 |
| AYUDAS A ENTIDADES PRIVADAS EN MATERIA DE ARCHIVOS | AYUDAS A ENTIDADES | 20 |
| REGISTRO DE AUTORIDADES DE LA COMUNIDAD DE MADRID | REGISTROS | 25.665 |
| ACTUACIONES DE MANTENIMIENTO DE LOS INSTRUMENTOS REGISTRALES DEL PATRIMONIO DOCUMENTAL | ACTUACIONES | 200 |
| ESTADÍSTICA DE ARCHIVOS DE LA COMUNIDAD DE MADRID | CENTROS | 131 |
| 5 DIFUSIÓN Y DIVULGACIÓN | | |
| INDICADORES | | |
| DENOMINACIÓN | UNIDAD DE MEDIDA | PREVISIÓN 2025 |
| EDICIÓN DE PUBLICACIONES | PUBLICACIONES | 10 |
| VISITAS GUIADAS A ARCHIVOS | VISITAS | 110 |
| EXPOSICIONES Y MUESTRAS DE DOCUMENTOS | ACTIVIDADES | 4 |
| ORGANIZACIÓN DE CONGRESOS, JORNADAS Y EVENTOS | ACTIVIDADES | 8 |
| COLABORACIÓN CON UNIVERSIDADES | ACTUACIONES | 6 |
| COLABORACIÓN CON OTRAS INSTITUCIONES Y PARTICULARES | ACTUACIONES | 10 |
| DOCUMENTOS DIGITALES ACCESIBLES A TRAVÉS DEL PORTAL DE ARCHIVOS | UNIDADES | 506.717 |
| FICHAS DESCRIPTIVAS DE DOCUMENTOS ACCESIBLES A TRAVÉS DEL PORTAL DE ARCHIVOS | UNIDADES | 521.365 |



PRESUPUESTOS GENERALES DE LA COMUNIDAD DE MADRID 2025
ESTADO DE GASTOS

SECCIÓN : 04 CULTURA, TURISMO Y DEPORTE

PROGRAMA : 332A ARCHIVOS, GESTIÓN DE DOCUMENTOS Y PATRIMONIO DOCUMENTAL

(Euros)

| ORGÁNICA | ECONÓMICA | DENOMINACIÓN | CRÉDITO | TOTAL |
|----------|-----------|----------------------------------------------------------------------------------|-----------|-----------|
| 04011 | | D.G. DE PATRIMONIO CULTURAL Y OFICINA DEL ESPAÑOL | | |
| | 12 | FUNCIONARIOS | 3.273.243 | |
| | 13 | LABORALES | 485.719 | |
| | 160 | CUOTAS SOCIALES | 906.235 | |
| | 1 | GASTOS DE PERSONAL | | 4.665.197 |
| | 20 | ARRENDAMIENTOS Y CÁNONES | 5.400 | |
| | 21 | REPARACIÓN, MANTENIMIENTO Y CONSERVACIÓN | 334.758 | |
| | 22 | MATERIAL, SUMINISTROS Y OTROS | 1.707.211 | |
| | 22602 | DIVULGACIÓN Y PUBLICACIONES | 5.000 | |
| | 23 | INDEMNIZACIONES POR RAZÓN DE SERVICIO | 4.384 | |
| | 28 | PROMOCIÓN | 200.000 | |
| | 2 | GASTOS CORRIENTES EN BIENES Y SERVICIOS | | 2.256.753 |
| | 60 | INVERSIONES NUEVAS EN INFRAESTRUCTURAS Y BIENES DE USO GENERAL | 10.000 | |
| | 62 | INVERSIONES NUEVAS ASOCIADAS AL FUNCIONAMIENTO OPERATIVO DE LOS SERVICIOS | 250.000 | |
| | 63 | INVERSIONES DE REPOSICIÓN ASOCIADAS AL FUNCIONAMIENTO OPERATIVO DE LOS SERVICIOS | 375.980 | |
| | 6 | INVERSIONES REALES | | 635.980 |
| | 76 | A CORPORACIONES LOCALES Y COMUNIDADES AUTÓNOMAS | 150.000 | |
| | 78 | A FAMILIAS E INSTITUCIONES SIN FINES LUCRO | 103.831 | |
| | 7 | TRANSFERENCIAS DE CAPITAL | | 253.831 |
| | | TOTAL 04011 | | 7.811.761 |
| | | TOTAL 332A | | 7.811.761 |



PRESUPUESTOS GENERALES DE LA COMUNIDAD DE MADRID 2025
ESTADO DE GASTOS POR ORGÁNICA

SECCIÓN : 04 CULTURA, TURISMO Y DEPORTE

SERVICIO : 04011 D.G. DE PATRIMONIO CULTURAL Y OFICINA DEL ESPAÑOL

| PROGRAMA | ECONÓMICA | DENOMINACIÓN | CRÉDITO | TOTAL |
|----------|-----------|----------------------------------------------------------------------------|-----------|------------------|
| 332A | | ARCHIVOS, GESTIÓN DE DOCUMENTOS Y PATRIMONIO DOCUMENTAL | | |
| | 12000 | SUELDOS DEL SUBGRUPO A1 | 772.661 | |
| | 12001 | SUELDOS DEL SUBGRUPO A2 | 231.627 | |
| | 12002 | SUELDOS DEL SUBGRUPO C1 | 59.134 | |
| | 12003 | SUELDOS DEL SUBGRUPO C2 | 40.100 | |
| | 12005 | TRIENIOS | 190.343 | |
| | 12100 | COMPLEMENTO DESTINO | 652.354 | |
| | 12101 | COMPLEMENTO ESPECÍFICO | 1.303.212 | |
| | 12103 | OTROS COMPLEMENTOS | 23.812 | |
| | 13000 | RETRIBUCIONES BÁSICAS LABORAL FIJO | 436.227 | |
| | 13005 | ANTIGÜEDAD PERSONAL LABORAL FIJO | 49.492 | |
| | 16000 | CUOTAS SOCIALES | 906.235 | |
| | 1 | GASTOS DE PERSONAL | | 4.665.197 |
| | 20400 | ARRENDAMIENTO MATERIAL DE TRANSPORTE | 5.400 | |
| | 21000 | REPARACIÓN Y CONSERVACIÓN DE INFRAESTRUCTURAS, TERRENOS Y BIENES NATURALES | 4.000 | |
| | 21200 | REPARACIÓN Y CONSERVACIÓN DE EDIFICIOS Y OTRAS CONSTRUCCIONES | 35.077 | |
| | 21300 | REPARACIÓN Y CONSERVACIÓN DE MAQUINARIA, INSTALACIONES Y UTILLAJE | 275.681 | |
| | 21500 | REPARACIÓN Y CONSERVACIÓN MOBILIARIO Y ENSERES | 20.000 | |
| | 22000 | MATERIAL DE OFICINA ORDINARIO | 7.948 | |
| | 22002 | PRENSA Y REVISTAS | 4.633 | |
| | 22003 | LIBROS Y OTRAS PUBLICACIONES | 2.228 | |
| | 22004 | MATERIAL INFORMÁTICO | 10.007 | |
| | 22100 | ENERGÍA ELÉCTRICA | 311.897 | |
| | 22101 | AGUA | 9.169 | |
| | 22102 | GAS | 100.000 | |
| | 22103 | COMBUSTIBLE | 1.000 | |
| | 22104 | VESTUARIO | 4.178 | |
| | 22107 | MATERIAS PRIMAS FUNCIONAMIENTO SERVICIOS | 25.003 | |
| | 22109 | OTROS SUMINISTROS | 10.692 | |
| | 22201 | SERVICIOS POSTALES Y TELEGRÁFICOS | 1.000 | |
| | 22300 | TRANSPORTE | 1.064 | |
| | 22400 | PRIMAS SEGUROS EDIFICIOS Y OTRAS CONSTRUCCIONES | 24.142 | |
| | 22602 | DIVULGACIÓN Y PUBLICACIONES | 5.000 | |
| | 22609 | OTROS GASTOS | 2.150 | |
| | 22700 | TRABAJOS REALIZADOS POR OTRAS EMPRESAS: LIMPIEZA Y ASEO | 2.000 | |
| | 22701 | TRABAJOS REALIZADOS POR OTRAS EMPRESAS: EMPRESAS SEGURIDAD | 500 | |
| | 22709 | OTROS TRABAJOS CON EL EXTERIOR | 1.189.600 | |
| | 23001 | DIETAS PERSONAL | 1.777 | |
| | 23100 | LOCOMOCIÓN Y TRASLADO DEL PERSONAL | 2.607 | |

SECCIÓN : 04 CULTURA, TURISMO Y DEPORTE

SERVICIO : 04011 D.G. DE PATRIMONIO CULTURAL Y OFICINA DEL ESPAÑOL

| PROGRAMA | ECONÓMICA | DENOMINACIÓN | CRÉDITO | TOTAL |
|----------|-----------|----------------------------------------------------------------------|---------|------------------|
| | 28001 | PROMOCIÓN ECONÓMICA, CULTURAL Y EDUCATIVA | 200.000 | |
| | 2 | GASTOS CORRIENTES EN BIENES Y SERVICIOS | | 2.256.753 |
| | 60200 | BIENES MUEBLES DE INTERÉS HISTÓRICO-ARTÍSTICO Y CULTURAL | 10.000 | |
| | 62301 | INSTALACIONES DE CALEFACCIÓN Y CLIMATIZACIÓN | 250.000 | |
| | 63301 | REPOSICIÓN O MEJORA DE INSTALACIONES DE CALEFACCIÓN Y CLIMATIZACIÓN | 135.279 | |
| | 63303 | REPOSICIÓN O MEJORA DE INSTALACIONES Y EQUIPAMIENTO CONTRA INCENDIOS | 60.000 | |
| | 63899 | REPOSICIÓN O MEJORA DE OTRO INMOVILIZADO MATERIAL | 180.701 | |
| | 6 | INVERSIONES REALES | | 635.980 |
| | 76309 | CORPORACIONES LOCALES | 150.000 | |
| | 78099 | OTRAS INSTITUCIONES SIN FINES DE LUCRO | 103.831 | |
| | 7 | TRANSFERENCIAS DE CAPITAL | | 253.831 |
| | | TOTAL 332A | | 7.811.761 |
| | | TOTAL 04011 | | 7.811.761 |
| | | TOTAL 04 | | 7.811.761 |



PRESUPUESTOS GENERALES DE LA COMUNIDAD DE MADRID 2025
RESUMEN POR CAPÍTULOS Y ORGÁNICA

SECCIÓN : 04 CULTURA, TURISMO Y DEPORTE

PROGRAMA : 332B BIBLIOTECAS Y PATRIMONIO BIBLIOGRÁFICO

| (Euros) | | | | |
|-------------------------------------------|--------------------|--|--|-------------------|
| CAPÍTULO | SERVICIO 04.011 | | | TOTAL |
| 1 GASTOS DE PERSONAL | 24.890.010 | | | 24.890.010 |
| 2 GASTOS CORRIENTES EN BIENES Y SERVICIOS | 11.463.264 | | | 11.463.264 |
| 3 GASTOS FINANCIEROS | | | | |
| 4 TRANSFERENCIAS CORRIENTES | 1.390.000 | | | 1.390.000 |
| 5 FONDO DE CONTINGENCIA | | | | |
| 6 INVERSIONES REALES | 4.606.000 | | | 4.606.000 |
| 7 TRANSFERENCIAS DE CAPITAL | 1.690.000 | | | 1.690.000 |
| 8 ACTIVOS FINANCIEROS | | | | |
| 9 PASIVOS FINANCIEROS | | | | |
| TOTAL ORGÁNICA | 44.039.274 | | | 44.039.274 |

MEMORIA DE PROGRAMA

PROGRAMA: **332B BIBLIOTECAS Y PATRIMONIO BIBLIOGRÁFICO**

Servicio: **04011 D.G. DE PATRIMONIO CULTURAL Y OFICINA DEL ESPAÑOL**

Los grandes objetivos del Programa 332B vienen marcados por la obligación de la Comunidad de Madrid de gestionar las competencias asumidas estatutariamente y desarrolladas por el Plan Regional de Bibliotecas (aprobado por la Asamblea de Madrid en 1989) y la Ley 7/2023, de 30 de marzo, del Libro, la Lectura y el Patrimonio Bibliográfico.

La necesidad de ajustar al máximo los objetivos de inversión ha llevado a una revisión de las actuaciones en materia de fomento de la lectura. Estas actuaciones pueden dividirse en dos grandes líneas de trabajo: estructurales (infraestructuras bibliotecarias y colecciones) y acciones para el fomento de la lectura (que afectan a servicios de lectura pública y actividades de animación cultural)

Los objetivos concretos del Programa 332B durante 2025 serán:

1. CONSOLIDACIÓN DEL SISTEMA BIBLIOTECARIO DE LA COMUNIDAD DE MADRID.

En 2025, se continuará con el mantenimiento y mejora de las infraestructuras bibliotecarias en funcionamiento, con el que se pretende ofrecer un servicio bibliotecario en un entorno de calidad, incluso en los edificios que cuentan ya con más años de antigüedad. Durante este año se acometerán obras en BBPP encaminadas a la mejora de eficiencia en climatización y calidad del aire, Obras para la obtención de Licencia de Funcionamiento, así como otros trabajos de reparación y reposición de elementos al final de su vida útil o con un alto grado de desgaste por el uso: aseos, ascensores, cubiertas, etc. También se instalará nuevo mobiliario y sistemas de almacenamiento.

Las inversiones de la Comunidad de Madrid se dirigen también a la mejora de las 211 bibliotecas municipales de la región, que reciben ayudas a través de varias líneas de subvenciones por concurrencia competitiva: para equipamiento, modernización de espacios, programas informáticos y señalización; otra línea destinada a la adquisición de fondos bibliográficos de mejora de las colecciones existentes, además de lotes para bibliotecas de nueva creación y ampliación y centros de lectura de pequeños municipios. En 2025 se prevé la finalización de las obras o apertura al público de aproximadamente tres bibliotecas municipales, infraestructuras que aumentarán, mejorarán y sustituirán las bibliotecas actuales y por ello, conviene mencionarlas como posibles proyectos a financiar a través de las líneas de ayudas dirigidas a municipios. Además, la línea de ayudas para la mejora de las colecciones incluyó en 2024 una nueva acción para dotar de fondos de ficción y novedades a los pequeños municipios rurales que cuentan con un centro de lectura en funcionamiento, y que pueden alcanzar más de treinta solicitudes que se añadirían al casi centenar de municipios que pueden solicitar la línea que provee de estas colecciones de fondos bibliográficos a las bibliotecas públicas municipales. Esta línea para pequeños municipios ha aumentado cada año el número de solicitudes, alcanzando 18 en 2024. También se ha incluido en una línea en estas ayudas para dotación de colecciones en nuevas bibliotecas o ampliaciones, resultando en 2024 beneficiario el municipio de Navas del Rey, tanto en equipamiento como en colecciones, por la apertura de la nueva instalación.

MEMORIA DE PROGRAMA

Se mantendrá así mismo el impulso de los servicios de extensión bibliotecaria, mediante la modernización de la actual flota de bibliobuses. Durante 2025, se realizará la adecuación de la flota de bibliobuses a la nueva normativa de circulación, y para ello se llevará a efecto la remotorización con homologación a etiqueta ECO de 4 bibliobuses con un coste aproximado de 500.000 €.

Paralelamente al esfuerzo en infraestructuras, debe realizarse el que permita que estas instalaciones puedan llegar a cumplir sus objetivos como biblioteca pública, esto es, todo lo que permita su funcionamiento como tal: inversiones en servicios bibliotecarios, equipamiento informático, presencia de las bibliotecas en Internet, así como la oferta de servicios a través de la red, las actividades culturales y su difusión. En este sentido, se destaca el crédito necesario para el mantenimiento y mejora del Portal del Lector y para el desarrollo de herramientas tecnológicas que permitan ampliar los servicios alrededor del catálogo colectivo regional y el carné único, tales como la plataforma de préstamo digital o servicios de agregación de contenidos y de información bibliográfica procedente de otros catálogos, además de continuar depurando y manteniendo este gran catálogo que alcanza las 220 bibliotecas públicas y centros de lectura a los que hay que sumar los servicios de extensión bibliotecaria, Biblioteca Regional de Madrid y 85 bibliotecas escolares. El catálogo regional se mantiene de forma constante con actualizaciones y depuraciones de sus distintas bases de datos. Además de ampliar la oferta en este sentido, con más servicios digitales, se ha firmado convenio con siete nuevos municipios para su integración en el catálogo único durante 2025, además de dotar de un sistema propio a las bibliotecas escolares y trabajar en la implementación de un nuevo Directorio de Bibliotecas en el que el conjunto de centros de la región puedan cumplimentar su estadística y que sea interoperable con el Portal del Lector en lo que a información destinada al ciudadano se refiere. También podrá recoger información con destino al Mapa de la Red de Servicios Públicos de Lectura que establece la Ley 7/2023 del Libro, la Lectura y el Patrimonio Bibliográfico.

Tras la puesta en marcha en 2018 del servicio de Préstamo intercentros e interbibliotecario, durante 2025 se continuará con el desarrollo del mismo, siendo necesaria una nueva licitación que prevé un incremento derivado de los centros incluidos en el catálogo único y del incremento de costes. Con este servicio, los usuarios pueden solicitar libros en préstamo en todas las bibliotecas de la región que disponen de carné único y realizar la devolución de los mismos en la biblioteca que le resulte más cómodo. El servicio de préstamo intercentros hace posible que el libro sea devuelto a su biblioteca de origen. Durante 2024 el servicio ha crecido de forma continua alcanzando medias mensuales de casi 25.000 envíos, siendo posible integrar nuevos centros que puedan pasar a formar parte del catálogo regional (centros de lectura, nuevas bibliotecas que se abran...).

2. MEJORA DE LAS COLECCIONES DE LAS BIBLIOTECAS PÚBLICAS.

Los esfuerzos en infraestructuras deben acompañarse de una mejora de las colecciones bibliográficas, clave de la oferta cultural de la biblioteca. Dicha mejora se traduce en aspectos cuantitativos (incrementos) y cualitativos (actualización y renovación de la oferta). El crédito se destina a las bibliotecas de titularidad de la Comunidad y a los servicios de extensión bibliotecaria.

En 2024 se puso en marcha un Nuevo Acuerdo Marco para la compra de libros con destino a los Servicios Públicos de Lectura de la Comunidad de Madrid que estará en vigor durante cuatro años. El valor estimado previsto para 2024 a 2027 es de 10.560.000,00 euros para los cuatro años de vigencia

MEMORIA DE PROGRAMA

(contemplando sus posibles modificaciones), lo que supone un gasto cierto de 2.288.000 euros al año. Teniendo en cuenta el precio medio de todas estas modalidades de literatura, la Comunidad podría adquirir aproximadamente 172.000 ejemplares al año.

Estos libros posibilitarán la renovación y adecuación de las colecciones de lectura para dar un servicio que corresponda a las necesidades de toda la población de la región.

Además, durante estos últimos años, y especialmente tras el crecimiento experimentado durante la pandemia, la Comunidad de Madrid viene realizando un importante esfuerzo en la puesta a disposición de todos los madrileños de todo tipo de recursos electrónicos a través del servicio eBiblio Madrid. Además de licencias de libros digitales, audiolibros, periódicos y revistas, se ofrecen recursos audiovisuales y bases de datos de todo tipo, dirigidas a todos los públicos y en distintas lenguas. Durante 2023, el préstamo y consulta de los recursos digitales representó más del 18% del total de la región con un crecimiento de más del 35% respecto al año 2022. Por ello, se licitó un contrato de suministro de licencias que permite renovar licencias y la adquisición de novedades, además de las suscripciones a bases de datos. Durante el primer semestre de 2024 el préstamo de ebooks creció más del 20% respecto al mismo período del año anterior. Por este motivo, se tiene previsto continuar con las licitaciones para el suministro de licencias en al menos dos lotes, además de continuar con las suscripciones a revistas, películas, bases de datos, etc. Este servicio, gestionado por la Comunidad de Madrid se extiende a los lectores de todas las bibliotecas públicas de la región, incluidas las municipales.

3. IMPULSO DE ACCIONES DE APOYO AL LIBRO Y LA LECTURA.

Desarrollo de una programación anual de actividades de fomento de la lectura y animación cultural, en todos los centros que componen el sistema bibliotecario de la Comunidad de Madrid y en todas aquellas instituciones, públicas o privadas, que deseen participar en el fomento de la lectura a través de la organización de actividades relevantes.

Apoyo al sector del libro, a través de las líneas de ayudas, como parte esencial del fomento de la lectura. Las ayudas al sector del libro se orientan principalmente al apoyo económico a las ferias del libro y a las actividades de fomento del libro y la lectura que realizan las asociaciones gremiales del sector. Se apoya especialmente la Feria del Libro de Madrid y a la Asociación de Editores de Madrid para la organización de la feria internacional de la edición, LIBER.

Igualmente se apoya al sector del libro a través de las líneas de subvenciones por concurrencia competitiva para la modernización de las librerías madrileñas y para apoyo a proyectos editoriales de empresas de la región.

Además, se continuará con la celebración del festival de promoción de las librerías y de la lectura “La Noche de los Libros”, así como con la participación en otros eventos relacionados con el libro como el Festival Getafe Negro, el Festival Eñe, el Salón del Libro Infantil, Madrid Edita, o la Feria de No Ficción, Iberoamérica Lee, entre otros.

MEMORIA DE PROGRAMA

4. PROTECCIÓN Y DIFUSIÓN DEL PATRIMONIO BILIOGRÁFICO DE LA COMUNIDAD DE MADRID.

Este objetivo se realiza mediante la elaboración (por parte de la Biblioteca Regional de Madrid) del Catálogo Colectivo del Patrimonio Bibliográfico. En 2024 continuará la integración de obras en la Biblioteca Digital de Madrid, repositorio con una versión digital de los fondos patrimoniales de la Comunidad de Madrid, accesible a través de Internet para todos los ciudadanos.

Además, se seguirán dando los pasos necesarios para continuar con el desarrollo del Sistema de Gestión Electrónico Integral del Depósito Legal, asumiendo las novedades derivadas de la Ley 8/2022, de 4 de mayo, de Depósito Legal y del Decreto 118/2022 de 2 de noviembre por el que se establecen las normas reguladoras de Depósito Legal de la Comunidad de Madrid. Dicho proyecto se plantea conectado con el Sistema de Preservación del Patrimonio Bibliográfico Digital, de manera que quede integrado todo el patrimonio bibliográfico digital de la Comunidad de Madrid.

El objetivo se complementa con una programación de exposiciones que contribuya a conseguir un mayor conocimiento, por parte de los ciudadanos, de las colecciones y aspectos del patrimonio madrileño. Se programarán 3 exposiciones con una duración media de 3 meses cada una que se acompañarán de un catálogo, un vídeo, una visita virtual, visitas guiadas y actividades complementarias que asegurarán la pervivencia en el tiempo de la muestra.

Para una mayor difusión de los fondos de la Red de Servicios Públicos de Lectura de la Comunidad de Madrid se continuará con una iniciativa que comenzó en el ejercicio pasado, consistente en la publicación digital de una colección de Guías de Lectura de diferentes fondos de las colecciones de las bibliotecas públicas.



PRESUPUESTOS GENERALES DE LA COMUNIDAD DE MADRID 2025

SECCIÓN : 04 CULTURA, TURISMO Y DEPORTE
PROGRAMA : 332B BIBLIOTECAS Y PATRIMONIO BIBLIOGRÁFICO
CENTRO GESTOR : 040110000 D.G. DE PATRIMONIO CULTURAL Y OFICINA DEL ESPAÑOL

ACTIVIDADES

- Promoción y fomento del cómic.
- Mantenimiento del plan de mejora de las instalaciones de Bibliotecas Públicas dependientes de la Comunidad de Madrid.
- Mejora de las colecciones de las Bibliotecas Públicas, tanto en sus aspectos cuantitativos (incrementando el número de volúmenes por habitante) como cualitativos (actualización y renovación de la oferta).
- Desarrollo de las actividades de fomento de la lectura dirigidas a los distintos sectores de la población. Apoyo al sector del libro a través de ayudas por concurrencia competitiva (libreros, editores) y a sus manifestaciones feriales y la edición de materiales de difusión.
- Mantenimiento de los servicios que acercan la lectura al ciudadano y del Portal del Lector.
- Realización del Catálogo Colectivo del Patrimonio Bibliográfico de la Comunidad de Madrid y del carné único de las Bibliotecas Públicas de la región.
- Creación, mantenimiento y mejora de aplicaciones y contenidos digitales que acercan la lectura y la información al ciudadano.
- Ayudas al equipamiento de las nuevas Bibliotecas Municipales y a la renovación del equipamiento de las ya existentes mediante la convocatoria de dos líneas de subvenciones: una línea destinada a la adquisición de mobiliario, señalización, programas informáticos y equipos multimedia y otra línea destinada a la adquisición de fondos bibliográficos de mejora de las colecciones existentes.
- Acrecentamiento, conservación y difusión del patrimonio bibliográfico madrileño.



PRESUPUESTOS GENERALES DE LA COMUNIDAD DE MADRID 2025

SECCIÓN : 04 CULTURA, TURISMO Y DEPORTE

PROGRAMA : 332B BIBLIOTECAS Y PATRIMONIO BIBLIOGRÁFICO

CENTRO GESTOR : 040110000 D.G. DE PATRIMONIO CULTURAL Y OFICINA DEL ESPAÑOL

OBJETIVOS/INDICADORES

1 CONSOLIDACIÓN DEL SISTEMA BIBLIOTECARIO DE LA COMUNIDAD DE MADRID

| INDICADORES | | |
|--------------------------------------------------------------------|------------------|----------------|
| DENOMINACIÓN | UNIDAD DE MEDIDA | PREVISIÓN 2025 |
| BIBLIOTECAS DE LA COMUNIDAD DE MADRID EN FUNCIONAMIENTO | BIBLIOTECAS | 16 |
| SUPERFICIE BIBLIOTECAS DE LA COMUNIDAD DE MADRID EN FUNCIONAMIENTO | METROS CUADRADOS | 60.765 |
| PUESTOS DE LECTURA BIBLIOTECAS DE LA COMUNIDAD DE MADRID | PUESTOS | 2.805 |
| USUARIOS (VISITANTES) BIBLIOTECAS DE LA COMUNIDAD DE MADRID | USUARIOS | 2.800.000 |
| | | (M) 1.596.000 |
| | | (H) 1.204.000 |
| BIBLIOTECAS MUNICIPALES | BIBLIOTECAS | 211 |
| SUBVENCIONES EQUIPAMIENTOS BCAS. MUNICIPALES | AYUNTAMIENTOS | 38 |
| SUBVENCIONES ADQUISICIÓN FONDOS BIBLIOGRÁFICOS BCAS. MUNICIPALES | AYUNTAMIENTOS | 95 |
| BIBLIOBUSES EN FUNCIONAMIENTO | VEHÍCULOS | 6 |

2 MEJORA DE LAS COLECCIONES DE LA RED PÚBLICA DE LECTURA DE LA COMUNIDAD DE MADRID (INCLUYE LOS SERVICIOS DE EXTENSIÓN BIBLIOTECARIA Y LAS BIBLIOTECAS MUNICIPALES, SIN BR)

| INDICADORES | | |
|-------------------------|------------------|----------------|
| DENOMINACIÓN | UNIDAD DE MEDIDA | PREVISIÓN 2025 |
| FONDOS BIBLIOGRÁFICOS | UNIDADES | 9.075.000 |
| VOLÚMENES POR HABITANTE | UNIDADES | 1,34 |
| PRÉSTAMOS | UNIDADES | 6.650.000 |

3 IMPULSO DE ACCIONES DE APOYO AL LIBRO Y LA LECTURA

| INDICADORES | | |
|--------------------------------------|------------------|----------------|
| DENOMINACIÓN | UNIDAD DE MEDIDA | PREVISIÓN 2025 |
| ACTIVIDADES FOMENTO A LA LECTURA | ACTIVIDADES | 5.150 |
| FOLLETOS EDITADOS | EJEMPLARES | 250.000 |
| MUESTRA DEL LIBRO INFANTIL Y JUVENIL | BIBLIOTECAS | 120 |

SECCIÓN : 04 CULTURA, TURISMO Y DEPORTE
PROGRAMA : 332B BIBLIOTECAS Y PATRIMONIO BIBLIOGRÁFICO
CENTRO GESTOR : 040110000 D.G. DE PATRIMONIO CULTURAL Y OFICINA DEL ESPAÑOL

| OBJETIVOS/INDICADORES | | |
|------------------------------------------------------|------------------|----------------|
| 4 PROTECCIÓN Y DIFUSIÓN DEL PATRIMONIO BIBLIOGRÁFICO | | |
| INDICADORES | | |
| DENOMINACIÓN | UNIDAD DE MEDIDA | PREVISIÓN 2025 |
| REGISTROS INCORPORADOS AL CATÁLOGO COLECTIVO | REGISTROS | 2.000 |
| BIBLIOTECA DIGITAL. OBJETOS DIGITALES | UNIDADES | 2.301.066 |
| BIBLIOTECA DIGITAL. ACCESOS | UNIDADES | 130.000 |



PRESUPUESTOS GENERALES DE LA COMUNIDAD DE MADRID 2025
ESTADO DE GASTOS

SECCIÓN : 04 CULTURA, TURISMO Y DEPORTE
PROGRAMA : 332B BIBLIOTECAS Y PATRIMONIO BIBLIOGRÁFICO

| (Euros) | | | | |
|-----------|-----------|----------------------------------------------------------------------------------|------------|-------------------|
| ORGÁNICA | ECONÓMICA | DENOMINACIÓN | CRÉDITO | TOTAL |
| 04011 | | D.G. DE PATRIMONIO CULTURAL Y OFICINA DEL ESPAÑOL | | |
| | 12 | FUNCIONARIOS | 15.724.838 | |
| | 12401 | RETRIBUCIONES DE FUNCIONARIOS INTERINOS SIN ADSCRIPCIÓN A PUESTO DE TRABAJO | 23.571 | |
| | 13 | LABORALES | 3.890.241 | |
| | 160 | CUOTAS SOCIALES | 5.251.360 | |
| | 1 | GASTOS DE PERSONAL | | 24.890.010 |
| | 20 | ARRENDAMIENTOS Y CÁNONES | 157.977 | |
| | 20200 | ARRENDAMIENTO EDIFICIOS Y OTRAS CONSTRUCCIONES | 465.821 | |
| | 21 | REPARACIÓN, MANTENIMIENTO Y CONSERVACIÓN | 1.255.300 | |
| | 22 | MATERIAL, SUMINISTROS Y OTROS | 7.610.166 | |
| | 22602 | DIVULGACIÓN Y PUBLICACIONES | 40.000 | |
| | 23 | INDEMNIZACIONES POR RAZÓN DE SERVICIO | 14.000 | |
| | 28 | PROMOCIÓN | 1.920.000 | |
| | 2 | GASTOS CORRIENTES EN BIENES Y SERVICIOS | | 11.463.264 |
| | 47 | A EMPRESAS PRIVADAS | 510.000 | |
| | 48 | A FAMILIAS E INSTITUCIONES SIN FINES LUCRO | 160.000 | |
| | 48010 | ASOCIACIÓN DE EMPRESARIOS DE COMERCIO DEL LIBRO DE MADRID (GREMIO DE LIBREROS) | 110.000 | |
| | 48011 | ASOCIACIÓN GREMIO DE EDITORES DE MADRID | 100.000 | |
| | 48012 | ASOCIACIÓN LIBREROS DE VIEJO Y ANTIGUO (LIBRIS) | 10.000 | |
| | 48013 | ASOCIACIÓN LIBREROS DE LANCE DE MADRID | 10.000 | |
| | 48131 | FUNDACIÓN CENTRO DE POESÍA JOSÉ HIERRO | 90.000 | |
| | 48156 | FUNDACIÓN PRO REAL ACADEMIA ESPAÑOLA | 100.000 | |
| | 49 | FOMENTO ECONÓMICO | 300.000 | |
| | 4 | TRANSFERENCIAS CORRIENTES | | 1.390.000 |
| | 61 | INVERSIONES DE REPOSICIÓN EN INFRAESTRUCTURAS Y BIENES USO GENERAL | 41.000 | |
| | 62 | INVERSIONES NUEVAS ASOCIADAS AL FUNCIONAMIENTO OPERATIVO DE LOS SERVICIOS | 3.065.000 | |
| | 63 | INVERSIONES DE REPOSICIÓN ASOCIADAS AL FUNCIONAMIENTO OPERATIVO DE LOS SERVICIOS | 1.500.000 | |
| | 6 | INVERSIONES REALES | | 4.606.000 |
| | 76 | A CORPORACIONES LOCALES Y COMUNIDADES AUTÓNOMAS | 1.600.000 | |
| | 77 | A EMPRESAS PRIVADAS | 90.000 | |
| | 7 | TRANSFERENCIAS DE CAPITAL | | 1.690.000 |
| | | TOTAL 04011 | | 44.039.274 |
| | | TOTAL 332B | | 44.039.274 |



PRESUPUESTOS GENERALES DE LA COMUNIDAD DE MADRID 2025
ESTADO DE GASTOS POR ORGÁNICA

SECCIÓN : 04 CULTURA, TURISMO Y DEPORTE

SERVICIO : 04011 D.G. DE PATRIMONIO CULTURAL Y OFICINA DEL ESPAÑOL

| PROGRAMA | ECONÓMICA | DENOMINACIÓN | CRÉDITO | TOTAL |
|----------|-----------|-----------------------------------------------------------------------------|-----------|-------------------|
| 332B | | BIBLIOTECAS Y PATRIMONIO BIBLIOGRÁFICO | | |
| | 12000 | SUELDOS DEL SUBGRUPO A1 | 1.439.957 | |
| | 12001 | SUELDOS DEL SUBGRUPO A2 | 1.590.502 | |
| | 12002 | SUELDOS DEL SUBGRUPO C1 | 1.797.651 | |
| | 12003 | SUELDOS DEL SUBGRUPO C2 | 1.152.835 | |
| | 12005 | TRIENIOS | 668.609 | |
| | 12100 | COMPLEMENTO DESTINO | 3.187.412 | |
| | 12101 | COMPLEMENTO ESPECÍFICO | 5.865.852 | |
| | 12103 | OTROS COMPLEMENTOS | 22.020 | |
| | 12401 | RETRIBUCIONES DE FUNCIONARIOS INTERINOS SIN ADSCRIPCIÓN A PUESTO DE TRABAJO | 23.571 | |
| | 13000 | RETRIBUCIONES BÁSICAS LABORAL FIJO | 3.303.110 | |
| | 13001 | OTRAS REMUNERACIONES LABORAL FIJO | 5.814 | |
| | 13005 | ANTIGÜEDAD PERSONAL LABORAL FIJO | 581.317 | |
| | 16000 | CUOTAS SOCIALES | 5.251.360 | |
| | 1 | GASTOS DE PERSONAL | | 24.890.010 |
| | 20200 | ARRENDAMIENTO EDIFICIOS Y OTRAS CONSTRUCCIONES | 465.821 | |
| | 20400 | ARRENDAMIENTO MATERIAL DE TRANSPORTE | 147.277 | |
| | 20500 | ARRENDAMIENTO MOBILIARIO Y ENSERES | 10.700 | |
| | 21200 | REPARACIÓN Y CONSERVACIÓN DE EDIFICIOS Y OTRAS CONSTRUCCIONES | 350.000 | |
| | 21300 | REPARACIÓN Y CONSERVACIÓN DE MAQUINARIA, INSTALACIONES Y UTILLAJE | 671.000 | |
| | 21400 | REPARACIÓN Y CONSERVACIÓN ELEMENTOS DE TRANSPORTE | 120.000 | |
| | 21500 | REPARACIÓN Y CONSERVACIÓN MOBILIARIO Y ENSERES | 114.300 | |
| | 22000 | MATERIAL DE OFICINA ORDINARIO | 45.000 | |
| | 22002 | PRENSA Y REVISTAS | 100.000 | |
| | 22003 | LIBROS Y OTRAS PUBLICACIONES | 620.000 | |
| | 22004 | MATERIAL INFORMÁTICO | 50.000 | |
| | 22100 | ENERGÍA ELÉCTRICA | 1.187.000 | |
| | 22101 | AGUA | 62.000 | |
| | 22102 | GAS | 150.000 | |
| | 22103 | COMBUSTIBLE | 100.000 | |
| | 22104 | VESTUARIO | 44.000 | |
| | 22107 | MATERIAS PRIMAS FUNCIONAMIENTO SERVICIOS | 130.000 | |
| | 22109 | OTROS SUMINISTROS | 130.000 | |
| | 22201 | SERVICIOS POSTALES Y TELEGRÁFICOS | 3.000 | |
| | 22209 | OTRAS COMUNICACIONES | 6.000 | |
| | 22300 | TRANSPORTE | 18.000 | |
| | 22400 | PRIMAS SEGUROS EDIFICIOS Y OTRAS CONSTRUCCIONES | 50.000 | |
| | 22401 | PRIMAS SEGUROS VEHÍCULOS | 20.000 | |
| | 22500 | TRIBUTOS LOCALES | 15.000 | |

SECCIÓN : 04 CULTURA, TURISMO Y DEPORTE

SERVICIO : 04011 D.G. DE PATRIMONIO CULTURAL Y OFICINA DEL ESPAÑOL

| PROGRAMA | ECONÓMICA | DENOMINACIÓN | CRÉDITO | TOTAL |
|----------|-----------|----------------------------------------------------------------------------------------------|-----------|-------------------|
| | 22602 | DIVULGACIÓN Y PUBLICACIONES | 40.000 | |
| | 22609 | OTROS GASTOS | 50.000 | |
| | 22700 | TRABAJOS REALIZADOS POR OTRAS EMPRESAS: LIMPIEZA Y ASEO | 1.916.000 | |
| | 22701 | TRABAJOS REALIZADOS POR OTRAS EMPRESAS: EMPRESAS SEGURIDAD | 1.730.851 | |
| | 22706 | TRABAJOS REALIZADOS POR OTRAS EMPRESAS: ESTUDIOS Y TRABAJOS TÉCNICOS | 113.315 | |
| | 22709 | OTROS TRABAJOS CON EL EXTERIOR | 1.070.000 | |
| | 23001 | DIETAS PERSONAL | 11.000 | |
| | 23100 | LOCOMOCIÓN Y TRASLADO DEL PERSONAL | 3.000 | |
| | 28001 | PROMOCIÓN ECONÓMICA, CULTURAL Y EDUCATIVA | 1.720.000 | |
| | 28005 | OTRAS ACTIVIDADES DE PROMOCION CULTURAL | 200.000 | |
| | 2 | GASTOS CORRIENTES EN BIENES Y SERVICIOS | | 11.463.264 |
| | 47399 | OTRAS EMPRESAS PRIVADAS | 510.000 | |
| | 48010 | ASOCIACIÓN DE EMPRESARIOS DE COMERCIO DEL LIBRO DE MADRID (GREMIO DE LIBREROS) | 110.000 | |
| | 48011 | ASOCIACIÓN GREMIO DE EDITORES DE MADRID | 100.000 | |
| | 48012 | ASOCIACIÓN LIBREROS DE VIEJO Y ANTIGUO (LIBRIS) | 10.000 | |
| | 48013 | ASOCIACIÓN LIBREROS DE LANCE DE MADRID | 10.000 | |
| | 48099 | OTRAS INSTITUCIONES SIN FINES DE LUCRO | 160.000 | |
| | 48131 | FUNDACIÓN CENTRO DE POESÍA JOSÉ HIERRO | 90.000 | |
| | 48156 | FUNDACIÓN PRO REAL ACADEMIA ESPAÑOLA | 100.000 | |
| | 49910 | FOMENTO DE LA LECTURA Y DEL SECTOR DEL LIBRO | 300.000 | |
| | 4 | TRANSFERENCIAS CORRIENTES | | 1.390.000 |
| | 61201 | REPARACIÓN Y CONSERVACIÓN DE BIENES INMUEBLES DEL PATRIMONIO HISTÓRICO- ARTÍSTICO O CULTURAL | 41.000 | |
| | 62300 | INSTALACIONES DE SEGURIDAD | 20.000 | |
| | 62500 | MOBILIARIO | 115.000 | |
| | 62501 | EQUIPO DE OFICINA | 5.000 | |
| | 62502 | EQUIPOS DE IMPRESIÓN Y REPRODUCCIÓN | 55.000 | |
| | 62801 | EQUIPAMIENTO CULTURAL | 2.850.000 | |
| | 62802 | SEÑALIZACIÓN | 20.000 | |
| | 63100 | REPOSICIÓN O MEJORA DE EDIFICIOS | 520.000 | |
| | 63300 | REPOSICIÓN O MEJORA DE INSTALACIONES DE SEGURIDAD | 40.000 | |
| | 63301 | REPOSICIÓN O MEJORA DE INSTALACIONES DE CALEFACCIÓN Y CLIMATIZACIÓN | 350.000 | |
| | 63302 | REPOSICIÓN O MEJORA DE INSTALACIONES ELÉCTRICAS | 50.000 | |
| | 63303 | REPOSICIÓN O MEJORA DE INSTALACIONES Y EQUIPAMIENTO CONTRA INCENDIOS | 60.000 | |
| | 63308 | REPOSICIÓN O MEJORA DE OTRAS INSTALACIONES | 20.000 | |
| | 63401 | REPOSICIÓN O MEJORA DE EQUIPO AUTOMOTRIZ ESPECIALIZADO | 400.000 | |
| | 63500 | REPOSICIÓN O MEJORA DE MOBILIARIO | 60.000 | |
| | 6 | INVERSIONES REALES | | 4.606.000 |
| | 76309 | CORPORACIONES LOCALES | 1.600.000 | |
| | 77309 | EMPRESAS PRIVADAS | 90.000 | |
| | 7 | TRANSFERENCIAS DE CAPITAL | | 1.690.000 |
| | | TOTAL 332B | | 44.039.274 |

SECCIÓN : 04 CULTURA, TURISMO Y DEPORTE
SERVICIO : 04011 D.G. DE PATRIMONIO CULTURAL Y OFICINA DEL ESPAÑOL

| PROGRAMA | ECONÓMICA | DENOMINACIÓN | CRÉDITO | TOTAL |
|----------|-----------|--------------|---------|------------|
| | | TOTAL 04011 | | 44.039.274 |
| | | TOTAL 04 | | 44.039.274 |
| | | | | |



PRESUPUESTOS GENERALES DE LA COMUNIDAD DE MADRID 2025
RESUMEN POR CAPÍTULOS Y ORGÁNICA

SECCIÓN : 04 CULTURA, TURISMO Y DEPORTE
PROGRAMA : 333A MUSEOS Y EXPOSICIONES

| (Euros) | | | | |
|-------------------------------------------|--------------------|--------------------|--|-------------------|
| CAPÍTULO | SERVICIO 04.010 | SERVICIO 04.013 | | TOTAL |
| 1 GASTOS DE PERSONAL | 3.107.626 | 1.832.331 | | 4.939.957 |
| 2 GASTOS CORRIENTES EN BIENES Y SERVICIOS | 7.868.217 | 1.553.823 | | 9.422.040 |
| 3 GASTOS FINANCIEROS | | | | |
| 4 TRANSFERENCIAS CORRIENTES | 962.500 | | | 962.500 |
| 5 FONDO DE CONTINGENCIA | | | | |
| 6 INVERSIONES REALES | 986.080 | 1.842.166 | | 2.828.246 |
| 7 TRANSFERENCIAS DE CAPITAL | | 145.000 | | 145.000 |
| 8 ACTIVOS FINANCIEROS | | | | |
| 9 PASIVOS FINANCIEROS | | | | |
| TOTAL ORGÁNICA | 12.924.423 | 5.373.320 | | 18.297.743 |

MEMORIA DE PROGRAMA

PROGRAMA: **333A MUSEOS Y EXPOSICIONES**

Servicio: **04010 D.G. DE CULTURA E INDUSTRIAS CREATIVAS**

Las actividades que desde la Dirección General de Cultura e Industrias Creativas se van a llevar a cabo durante el ejercicio de 2025, se enmarcan en el ámbito competencial recogido en el Decreto 264/2023, de 5 de diciembre, del Consejo de Gobierno, por el que se establece la estructura orgánica de la Consejería de Cultura, Turismo y Deporte, modificado por el 22/2024, de 10 de abril, cuyo artículo 7, en relación con las competencias en materia de museos y exposiciones establece que corresponden a la Dirección General de Cultura e Industrias Creativas, entre otras, las competencias que la normativa vigente atribuya a la Comunidad de Madrid en materia de fomento y desarrollo de la cultura referidas a las diversas disciplinas y manifestaciones artísticas que conforman las actividades de la moda y el diseño como disciplinas creativas, los museos y la programación y la gestión de las exposiciones en el campo de las artes visuales, así como el apoyo a la creación actual y a los artistas jóvenes, con especial referencia a las siguientes:

- Las competencias previstas en la Ley 9/1999, de 9 de abril, de Museos de la Comunidad de Madrid, atribuidas a la Consejería de Cultura, Turismo y Deporte en la materia, siempre que no estén asignadas a otros órganos directivos.
- El asesoramiento técnico y la cooperación con los demás museos y colecciones de titularidad de la Comunidad de Madrid.
- La propuesta de convenios y otras medidas de actuación coordinada relativas a los museos que puedan suscribirse con otras administraciones públicas o con otros entes de la Comunidad de Madrid.
- La programación y gestión de las salas y exposiciones de la Consejería, en el campo de las artes visuales, incluidas las de la Red de Exposiciones Itinerantes de la Comunidad de Madrid (Red Itiner), así como la colaboración con entidades públicas o privadas en la organización de exposiciones.
- El fomento y promoción de las artes visuales, en especial, la pintura, la escultura, la fotografía, el videoarte, el arte gráfico, las instalaciones y la performance.
- La promoción, seguimiento y difusión de la moda y el diseño como disciplinas creativas, sin perjuicio de las competencias atribuidas a la Consejería competente en materia de actividad industrial.

La concreción de las citadas competencias requiere la puesta en marcha de un amplio conjunto de actividades, a través de diferentes líneas estratégicas en materia de museos, exposiciones y fomento del arte contemporáneo, que potenciará el atractivo de la oferta artística madrileña contribuyendo al desarrollo de todos los agentes artísticos y del tejido empresarial de nuestro sector cultural. En este sentido, es necesario subrayar que las actividades que ha diseñado esta Dirección General para el próximo ejercicio responden a la necesidad de cumplir sus objetivos de política cultural y, a tal fin, dichas actividades se detallan en el apartado correspondiente a los objetivos a alcanzar, por cuanto lo que con ellas se pretende, en definitiva, es garantizar el acceso de la ciudadanía a una oferta cultural de calidad en relación con las artes visuales, al objeto de potenciar la participación y el interés de nuestros ciudadanos por las diferentes manifestaciones culturales.

Las actividades que realizará la Dirección General de Cultura e Industrias Creativas, a través de la Subdirección General de Bellas Artes, persiguen la consecución de dos grandes objetivos, a saber: la promoción del arte contemporáneo y la gestión e impulso de los museos.

MEMORIA DE PROGRAMA

1. GESTIÓN E IMPULSO DE LOS MUSEOS Y COLECCIONES.

De cara al próximo ejercicio 2025, se desarrollarán tanto las funciones que definen los cometidos generales de los museos (conservación, investigación, adquisición, exposición y documentación de las colecciones en el sistema Domus -sistema integrado de documentación y gestión museográfica-), como el mantenimiento de los edificios e instalaciones de los mismos, y la realización de un programa integral de exposiciones, proyectos y actividades en los siguientes centros: Centro de Arte Dos de Mayo en Móstoles, Museo Picasso-Colección Eugenio Arias en Buitrago del Lozoya, Centro de Interpretación de Nuevo Baztán, Museo Casa Natal de Cervantes de Alcalá de Henares y Casa-Museo Lope de Vega, al objeto de difundir y fomentar el acceso de los ciudadanos a este importante patrimonio cultural conservado en estas instituciones.

El Centro de Arte Dos de Mayo, sede de la Colección CA2M de la Comunidad de Madrid, llevará a cabo trabajos de conservación, investigación, documentación y difusión de sus fondos. Asimismo, abordará la programación de exposiciones temporales tanto de fondos propios, como de artistas individuales o muestras colectivas de artistas nacionales e internacionales.

Especial relevancia adquieren las líneas de trabajo dirigidas al desarrollo del programa educativo que lleva a cabo el museo Centro de Arte Dos de Mayo, mediante acciones que se materializan en diferentes propuestas: el cine experimental y el video como dispositivos pedagógicos, talleres, programas con la escuela y las picnic sessions, y otras propuestas, como lugares en los que investigar nuevos modos de mediación con los públicos.

Entre las actuaciones de fomento de los museos, se prevé continuar en 2025, la colaboración con los museos Etnográfico (Horcajuelo de la Sierra) y Ulpiano Checa (Colmenar de Oreja).

2. PROMOCIÓN DEL ARTE CONTEMPORÁNEO.

Para la consecución de este objetivo, destaca el importante programa de exposiciones previstas en 2025, articulado en diferentes líneas en cada uno de los espacios, que tiene por objeto fomentar la creación artística, tanto de los artistas emergentes, como de aquellos de media carrera y figuras consagradas del arte contemporáneo, y acercar las propuestas más atractivas e innovadoras a los ciudadanos.

Entre estas propuestas, cabe destacar la dedicada a Secundino Hernández y Sonia Navarro en la sala Alcalá 31, así como las dedicadas al diseñador Lorenzo Caprile y la fotógrafa Marisa Flórez en la Sala Canal de Isabel II. Cada una de estas muestras programadas irá acompañada de un programa de actividades culturales (visitas, encuentros, tertulias, conversatorios, talleres, piezas destacadas...) y refuerzo de contenidos didácticos (Audioguías, sesiones formativas y materiales didácticos online...) al objeto de favorecer el acercamiento y la accesibilidad de estas exposiciones a nuestros públicos (grupales, individuales, turísticos, especializados, familiares...), incrementando el número de sesiones y la tipología de actividad para llegar a más segmentos de la población. Así mismo, vinculado con el arte contemporáneo y con el ámbito educativo, se están implementando durante este año varios programas como el de acompañamiento e investigación en torno a la mediación cultural, los talleres y conferencias con artistas de Madrid 31, sin olvidar el podcast con el que cuenta la Sala de Arte Joven que, bajo el título "Off/On" reúne a jóvenes artistas y comisarios en torno a las exposiciones temporales que en ese espacio se programan.

MEMORIA DE PROGRAMA

En la Sala de Arte Joven de la Comunidad de Madrid, para el próximo año se expondrán los proyectos de dos convocatorias: Se busca comisario, que selecciona, mediante un jurado independiente, los dos mejores proyectos expositivos entre los presentados a la convocatoria pública y que constituye la programación de la sala durante seis meses, y Circuitos de Artes Plásticas, un programa de ayudas para la producción de obra nueva a jóvenes artistas residentes en Madrid y cuyas obras producidas se exhiben anualmente en la Sala de Arte Joven, acompañada de un completo programa de actividades, encuentros, debates y acciones que quieren dar a conocer la labor de estos artistas en distintas instituciones de la región.

El CA2M en su programación expositiva, continuará combinando distintos tipos de propuestas como la exposición de Santiago Sierra, David Bestue, Inés Zenha o Juan Pérez AguirreGoika. Además, entre los elementos clave en su programación está el generar contactos entre una escena internacional ya consolidada con el ámbito emergente de las artes de la Comunidad de Madrid.

Por otra parte, se mantendrá, como en años anteriores, la colaboración con las distintas ferias dedicadas a las artes visuales que se realizan en Madrid, como ARCOMadrid, etc. Además, y al objeto de potenciar la colaboración público-privada en el desarrollo de nuevos proyectos artísticos que fomentan la dinamización del sector y establecimiento de redes de trabajo, participaremos en otras iniciativas privadas que potencian el desarrollo del sector artístico madrileño, como es Apertura.

Objetivo fundamental de la política cultural será el fomento del coleccionismo público, mediante el incremento y consolidación de la Colección institucional de Arte Contemporáneo de la Comunidad de Madrid CA2M, con adquisición de nuevas obras en diversas técnicas y soportes, a través de compras en galerías o ferias de arte y mediante los Premios ARCO, Apertura, etc, cuyas obras ganadoras pasan a formar parte de la Colección del CA2M.

Entre las distintas convocatorias en concurrencia competitiva, tenemos que destacar Circuitos de Artes Plásticas ya citada, un programa de ayudas para la producción de obra nueva a jóvenes artistas residentes en Madrid, y cuyas obras producidas se exhiben en la Sala de Arte Joven.

A la convocatoria de Circuitos hay que añadir las ayudas a entidades culturales privadas sin ánimo de lucro para la realización de actividades relacionadas con las artes visuales. También, se convocará la línea de ayudas a la creación en artes visuales, que tiene por objeto fomentar la producción de obras y de proyectos en las artes visuales, sin establecer limitaciones de edad de los solicitantes, respondiendo a las necesidades y a las demandas del sector, ya que muchas administraciones públicas, debido a la coyuntura económica, han dejado de convocar este tipo de ayudas, lo que ha tenido una fuerte incidencia en los creadores ante la imposibilidad de acometer nuevas producciones y proyectos de fomenten el desarrollo de sus carreras.

Por último, es objetivo esencial la difusión del arte actual y otras manifestaciones culturales en los municipios de la Comunidad de Madrid, mediante exposiciones temporales que se programan a través de la plataforma de colaboración municipal, Red Itiner. La Red Itiner el próximo año contará con diez exposiciones dedicadas a diferentes temas. Entre estas muestras podremos ver: El espíritu del samurái. Estampas japonesas de honor y valor con comisariado de Vicente David Almazán Tomás. Tirando del hilo lenguajes textiles en el arte contemporáneo, comisariadas por Nerea Díaz Rodrigo e Irene Aguilera Martín, Un Cuento de Hadas: Arte y Activismo en la Era de la Basura, comisario por Tomás Valdivieso.

MEMORIA DE PROGRAMA

Con el objetivo de explicar cómo funciona el lenguaje de la historieta y sus mecanismos artísticos invisibles, se programa en esta red la exposición Pensar el Cómic. Un viaje por el arte de la narración gráfica, comisariado por Andrés Sanz Vicente y dedicada a uno de los padres del Surrealismo se programa la exposición La Divina Comedia. Salvador Dalí, comisariada por Marisa Oropesa y que nos lleva por el Paraíso, el Purgatorio y el Infierno del escritor Dante Alighieri.

Otras exposiciones destacadas son las dedicadas a Jordi Socías, Al final de la escapada, comisariada por Lucía Lain y que recorre la trayectoria vital y profesional del fotógrafo barcelonés, con una selección de trabajos desde mediados de los años setenta a la actualidad y a uno de los artistas más destacados del siglo XX, Francisco Borel en el Madrid de las primeras Vanguardias (1921-1925), dedicadas a paliar el desconocimiento del que ha sido objeto este gran artista y que va a ser comisariada por Genoveva Tusell.



PRESUPUESTOS GENERALES DE LA COMUNIDAD DE MADRID 2025

SECCIÓN : 04 CULTURA, TURISMO Y DEPORTE
PROGRAMA : 333A MUSEOS Y EXPOSICIONES
CENTRO GESTOR : 040100000 D.G. DE CULTURA E INDUSTRIAS CREATIVAS

ACTIVIDADES

- Gestión e impulso de los museos y colecciones de titularidad de la Comunidad de Madrid (Museo Picasso-Colección Eugenio Arias en Buitrago de Lozoya, Centro de Interpretación de Nuevo Baztán, Museo Casa Natal de Cervantes de Alcalá de Henares, Casa-Museo Lope de Vega, Colección Madrazo de la Comunidad de Madrid) en las funciones propias de los mismos: adquisición, investigación, exposición, conservación, documentación de las colecciones en el sistema DOMUS (sistema integrado de documentación y gestión museográfica) y, especialmente, difusión a través una variada programación de actividades.
- Promoción del Arte Contemporáneo a través de las Convocatorias Circuitos de Artes Plásticas y Se busca Comisario y de la programación exclusiva de exposiciones temporales de calidad en las salas adscritas a la Dirección General de Cultura e Industrias Creativas: Alcalá 31, Canal de Isabel II, y Arte Joven.
- Acercar el arte y la cultura a los Municipios de la Región, a través de la Red Itiner de exposiciones itinerantes por la Comunidad de Madrid.
- Consolidación de la Colección institucional de Arte Contemporáneo, actualmente Colección del CA2M: Adquisición de nuevas obras en diversas técnicas y soportes, a través de los Premios que la Comunidad de Madrid concede en las distintas Ferias de arte contemporáneo.
- Apoyo al sector del Arte contemporáneo mediante la participación en distintas Ferias de Arte de reconocido prestigio, así como la promoción y participación en diversos eventos culturales. Impulso a la creación artística de la Región mediante la convocatoria anual de premios (ARCO- Comunidad de Madrid para Jóvenes Artistas, ESTAMPA-Comunidad de Madrid y Apertura- Comunidad de Madrid, además del apoyo a los Premios de Cultura, en sus modalidades de Artes Plásticas y Fotografía).
- Mantenimiento de las infraestructuras culturales adscritas a la Subdirección General de Bellas Artes.



PRESUPUESTOS GENERALES DE LA COMUNIDAD DE MADRID 2025

SECCIÓN : 04 CULTURA, TURISMO Y DEPORTE
 PROGRAMA : 333A MUSEOS Y EXPOSICIONES
 CENTRO GESTOR : 040100000 D.G. DE CULTURA E INDUSTRIAS CREATIVAS

OBJETIVOS/INDICADORES

1 GESTIÓN E IMPULSO DE MUSEOS Y COLECCIONES

| INDICADORES | | |
|------------------------------------|------------------|----------------|
| DENOMINACIÓN | UNIDAD DE MEDIDA | PREVISIÓN 2025 |
| ESTUDIO Y DOCUMENTACIÓN MUSEOS | ESTUDIOS | 1.300 |
| MUSEOS ABIERTOS | CENTROS | 5 |
| VISITANTES CENTROS (MUSEOS Y CA2M) | VISITANTES | 447.000 |
| | | (M) 268.200 |
| | | (H) 178.800 |
| ACTIVIDADES (CA2M+MUSEOS) | SESIONES | 735 |
| VISITAS GUIADAS (MUSEOS+CA2M) | VISITAS | 3.564 |
| EXPOSICIONES TEMPORALES MUSEOS | EXPOSICIONES | 5 |

2 PROMOCIÓN DEL ARTE CONTEMPORÁNEO

| INDICADORES | | |
|----------------------------------------|------------------|----------------|
| DENOMINACIÓN | UNIDAD DE MEDIDA | PREVISIÓN 2025 |
| EXPOSICIONES TEMPORALES (SALAS Y CA2M) | EXPOSICIONES | 28 |
| VISITANTES SALAS (SALAS EXPOSICIONES) | VISITANTES | 145.000 |
| | | (M) 87.000 |
| | | (H) 58.000 |
| EXPOSICIONES RED ITINER | EXPOSICIONES | 10 |
| VISITANTES RED ITINER | VISITANTES | 60.000 |
| | | (M) 40.000 |
| | | (H) 20.000 |
| SALAS ABIERTAS | CENTROS | 3 |
| RED ITINER MOVIMIENTOS | ACTUACIONES | 120 |



PRESUPUESTOS GENERALES DE LA COMUNIDAD DE MADRID 2025
ESTADO DE GASTOS

SECCIÓN : 04 CULTURA, TURISMO Y DEPORTE
PROGRAMA : 333A MUSEOS Y EXPOSICIONES

| (Euros) | | | | |
|-----------|-----------|----------------------------------------------------------------------------------|-----------|-------------------|
| ORGÁNICA | ECONÓMICA | DENOMINACIÓN | CRÉDITO | TOTAL |
| 04010 | | D.G. DE CULTURA E INDUSTRIAS CREATIVAS | | |
| | 12 | FUNCIONARIOS | 1.888.887 | |
| | 13 | LABORALES | 678.378 | |
| | 131 | LABORAL EVENTUAL | 16.125 | |
| | 160 | CUOTAS SOCIALES | 524.236 | |
| | 1 | GASTOS DE PERSONAL | | 3.107.626 |
| | 20 | ARRENDAMIENTOS Y CÁNONES | 15.852 | |
| | 20200 | ARRENDAMIENTO EDIFICIOS Y OTRAS CONSTRUCCIONES | 101.640 | |
| | 21 | REPARACIÓN, MANTENIMIENTO Y CONSERVACIÓN | 257.623 | |
| | 22 | MATERIAL, SUMINISTROS Y OTROS | 1.306.105 | |
| | 22602 | DIVULGACIÓN Y PUBLICACIONES | 8.778 | |
| | 23 | INDEMNIZACIONES POR RAZÓN DE SERVICIO | 23.580 | |
| | 28 | PROMOCIÓN | 6.154.639 | |
| | 2 | GASTOS CORRIENTES EN BIENES Y SERVICIOS | | 7.868.217 |
| | 46350 | AYUNTAMIENTO DE BUITRAGO DE LOZOYA: MUSEO PICASSO | 35.000 | |
| | 46351 | AYUNTAMIENTO DE HORCAJUELO DE LA SIERRA: MUSEO ETNOGRÁFICO | 12.500 | |
| | 46353 | AYUNTAMIENTO DE COLMENAR DE OREJA: MUSEO ULPIANO CHECA | 30.000 | |
| | 48 | A FAMILIAS E INSTITUCIONES SIN FINES LUCRO | 430.000 | |
| | 48022 | ASOCIACIÓN DE CREADORES DE MODA DE ESPAÑA | 400.000 | |
| | 48151 | FUNDACIÓN CONTEMPORÁNEA | 55.000 | |
| | 4 | TRANSFERENCIAS CORRIENTES | | 962.500 |
| | 60 | INVERSIONES NUEVAS EN INFRAESTRUCTURAS Y BIENES DE USO GENERAL | 500.000 | |
| | 61 | INVERSIONES DE REPOSICIÓN EN INFRAESTRUCTURAS Y BIENES USO GENERAL | 190.000 | |
| | 62 | INVERSIONES NUEVAS ASOCIADAS AL FUNCIONAMIENTO OPERATIVO DE LOS SERVICIOS | 176.080 | |
| | 63 | INVERSIONES DE REPOSICIÓN ASOCIADAS AL FUNCIONAMIENTO OPERATIVO DE LOS SERVICIOS | 120.000 | |
| | 6 | INVERSIONES REALES | | 986.080 |
| | | TOTAL 04010 | | 12.924.423 |
| | | TOTAL 333A | | 12.924.423 |



PRESUPUESTOS GENERALES DE LA COMUNIDAD DE MADRID 2025
ESTADO DE GASTOS POR ORGÁNICA

SECCIÓN : 04 CULTURA, TURISMO Y DEPORTE
SERVICIO : 04010 D.G. DE CULTURA E INDUSTRIAS CREATIVAS

| PROGRAMA | ECONÓMICA | DENOMINACIÓN | CRÉDITO | TOTAL |
|----------|-----------|-------------------------------------------------------------------|---------|------------------|
| 333A | | MUSEOS Y EXPOSICIONES | | |
| | 12000 | SUELDOS DEL SUBGRUPO A1 | 368.770 | |
| | 12001 | SUELDOS DEL SUBGRUPO A2 | 92.652 | |
| | 12002 | SUELDOS DEL SUBGRUPO C1 | 106.441 | |
| | 12003 | SUELDOS DEL SUBGRUPO C2 | 40.100 | |
| | 12005 | TRIENIOS | 77.412 | |
| | 12100 | COMPLEMENTO DESTINO | 370.170 | |
| | 12101 | COMPLEMENTO ESPECÍFICO | 821.357 | |
| | 12103 | OTROS COMPLEMENTOS | 11.985 | |
| | 13000 | RETRIBUCIONES BÁSICAS LABORAL FIJO | 536.807 | |
| | 13001 | OTRAS REMUNERACIONES LABORAL FIJO | 52.733 | |
| | 13005 | ANTIGÜEDAD PERSONAL LABORAL FIJO | 88.838 | |
| | 13100 | RETRIBUCIONES BÁSICAS LABORAL EVENTUAL | 14.445 | |
| | 13101 | OTRAS REMUNERACIONES LABORAL EVENTUAL | 1.680 | |
| | 16000 | CUOTAS SOCIALES | 518.813 | |
| | 16001 | CUOTAS SOCIALES PERSONAL INTERINO Y SUSTITUTO | 5.423 | |
| | 1 | GASTOS DE PERSONAL | | 3.107.626 |
| | 20200 | ARRENDAMIENTO EDIFICIOS Y OTRAS CONSTRUCCIONES | 101.640 | |
| | 20400 | ARRENDAMIENTO MATERIAL DE TRANSPORTE | 10.200 | |
| | 20500 | ARRENDAMIENTO MOBILIARIO Y ENSERES | 5.652 | |
| | 21200 | REPARACIÓN Y CONSERVACIÓN DE EDIFICIOS Y OTRAS CONSTRUCCIONES | 84.884 | |
| | 21300 | REPARACIÓN Y CONSERVACIÓN DE MAQUINARIA, INSTALACIONES Y UTILLAJE | 164.675 | |
| | 21500 | REPARACIÓN Y CONSERVACIÓN MOBILIARIO Y ENSERES | 8.064 | |
| | 22000 | MATERIAL DE OFICINA ORDINARIO | 13.230 | |
| | 22002 | PRENSA Y REVISTAS | 1.689 | |
| | 22003 | LIBROS Y OTRAS PUBLICACIONES | 2.849 | |
| | 22004 | MATERIAL INFORMÁTICO | 3.867 | |
| | 22100 | ENERGÍA ELÉCTRICA | 400.000 | |
| | 22101 | AGUA | 35.000 | |
| | 22102 | GAS | 105.000 | |
| | 22103 | COMBUSTIBLE | 13.040 | |
| | 22104 | VESTUARIO | 5.572 | |
| | 22107 | MATERIAS PRIMAS FUNCIONAMIENTO SERVICIOS | 1.841 | |
| | 22109 | OTROS SUMINISTROS | 31.327 | |
| | 22201 | SERVICIOS POSTALES Y TELEGRÁFICOS | 32.975 | |
| | 22209 | OTRAS COMUNICACIONES | 20.000 | |
| | 22400 | PRIMAS SEGUROS EDIFICIOS Y OTRAS CONSTRUCCIONES | 3.000 | |
| | 22500 | TRIBUTOS LOCALES | 2.000 | |
| | 22602 | DIVULGACIÓN Y PUBLICACIONES | 8.778 | |
| | 22606 | ANUNCIOS Y COMUNICACIONES OFICIALES | 5.000 | |

SECCIÓN : 04 CULTURA, TURISMO Y DEPORTE
SERVICIO : 04010 D.G. DE CULTURA E INDUSTRIAS CREATIVAS

| PROGRAMA | ECONÓMICA | DENOMINACIÓN | CRÉDITO | TOTAL |
|----------|-----------|----------------------------------------------------------------------------------------------|-----------|------------|
| | 22609 | OTROS GASTOS | 5.000 | |
| | 22700 | TRABAJOS REALIZADOS POR OTRAS EMPRESAS: LIMPIEZA Y ASEO | 438.000 | |
| | 22701 | TRABAJOS REALIZADOS POR OTRAS EMPRESAS: EMPRESAS SEGURIDAD | 121.183 | |
| | 22706 | TRABAJOS REALIZADOS POR OTRAS EMPRESAS: ESTUDIOS Y TRABAJOS TÉCNICOS | 25.900 | |
| | 22709 | OTROS TRABAJOS CON EL EXTERIOR | 39.632 | |
| | 23001 | DIETAS PERSONAL | 11.880 | |
| | 23100 | LOCOMOCIÓN Y TRASLADO DEL PERSONAL | 11.700 | |
| | 28001 | PROMOCIÓN ECONÓMICA, CULTURAL Y EDUCATIVA | 4.254.639 | |
| | 28004 | PROMOCIÓN CULTURAL, EDUCATIVA Y ECONÓMICA DEL ARTE | 1.900.000 | |
| | 2 | GASTOS CORRIENTES EN BIENES Y SERVICIOS | | 7.868.217 |
| | 46350 | AYUNTAMIENTO DE BUITRAGO DE LOZOYA: MUSEO PICASSO | 35.000 | |
| | 46351 | AYUNTAMIENTO DE HORCAJUELO DE LA SIERRA: MUSEO ETNOGRÁFICO | 12.500 | |
| | 46353 | AYUNTAMIENTO DE COLMENAR DE OREJA: MUSEO ULPiano CHECA | 30.000 | |
| | 48022 | ASOCIACIÓN DE CREADORES DE MODA DE ESPAÑA | 400.000 | |
| | 48099 | OTRAS INSTITUCIONES SIN FINES DE LUCRO | 100.000 | |
| | 48151 | FUNDACIÓN CONTEMPORÁNEA | 55.000 | |
| | 48399 | FAMILIAS: OTRAS ACTUACIONES | 330.000 | |
| | 4 | TRANSFERENCIAS CORRIENTES | | 962.500 |
| | 60200 | BIENES MUEBLES DE INTERÉS HISTÓRICO-ARTÍSTICO Y CULTURAL | 500.000 | |
| | 61200 | REPARACIÓN Y CONSERVACIÓN DE BIENES MUEBLES DEL PATRIMONIO HISTÓRICO- ARTÍSTICO O CULTURAL | 25.000 | |
| | 61201 | REPARACIÓN Y CONSERVACIÓN DE BIENES INMUEBLES DEL PATRIMONIO HISTÓRICO- ARTÍSTICO O CULTURAL | 165.000 | |
| | 62300 | INSTALACIONES DE SEGURIDAD | 96.080 | |
| | 62303 | INSTALACIONES Y EQUIPAMIENTO CONTRA INCENDIOS | 15.000 | |
| | 62500 | MOBILIARIO | 25.000 | |
| | 62502 | EQUIPOS DE IMPRESIÓN Y REPRODUCCIÓN | 5.000 | |
| | 62801 | EQUIPAMIENTO CULTURAL | 20.000 | |
| | 62802 | SEÑALIZACIÓN | 15.000 | |
| | 63100 | REPOSICIÓN O MEJORA DE EDIFICIOS | 120.000 | |
| | 6 | INVERSIONES REALES | | 986.080 |
| | | TOTAL 333A | | 12.924.423 |
| | | TOTAL 04010 | | 12.924.423 |
| | | TOTAL 04 | | 12.924.423 |

MEMORIA DE PROGRAMA

PROGRAMA: **333A MUSEOS Y EXPOSICIONES**

Servicio: **04013 MUSEO ARQUEOLÓGICO Y PALEONTOLÓGICO DE LA COMUNIDAD DE MADRID**

El Museo Arqueológico Regional de la Comunidad de Madrid se crea por Decreto 163/1997, de 27 de noviembre, como órgano de gestión sin personalidad jurídica propia, adscrito a la entonces Consejería de Educación y Cultura.

Con fecha 15 de junio de 2022 se publica en el Boletín Oficial de la Comunidad de Madrid el Decreto 35/2022, de 8 de junio, del Consejo de Gobierno, por el que se modifica el Decreto 167/1997, de 27 de noviembre, cambiándose de denominación pasando a denominarse Museo Arqueológico y Paleontológico de la Comunidad de Madrid.

Durante el ejercicio 2025 está previsto realizar las siguientes actividades:

1. CONSERVACIÓN, ESTUDIO, INFORMATIZACIÓN E INCREMENTO DE LOS FONDOS, AMPLIACIÓN Y MEJORA DE LOS SERVICIOS OFERTADOS AL PÚBLICO

Recepción de materiales arqueológicos y paleontológicos

El Museo Arqueológico y Paleontológico de Madrid tiene encomendada la recepción de materiales arqueológicos y paleontológicos procedentes de todas las intervenciones realizadas en todo el territorio de la Comunidad de Madrid. Implica la ordenación y el almacenamiento de los bienes arqueológicos y paleontológicos y documentación asociada. Durante los pasados ejercicios se recibieron anualmente entre 60 y 100 expedientes de intervención arqueológica, integrados por decenas de miles de piezas, y está previsto que en 2025 se recepcione un número similar.

Actividad de conservación y restauración

El Museo cuenta con un laboratorio de restauración especializado, dotado de equipamiento puntero en materia de conservación preventiva y restauración de bienes culturales. Desde el laboratorio se intervienen los materiales del Museo que así lo precisan, se asesora en los montajes museográficos y se coordinan campañas de restauración masivas.

Desde el taller de restauración se atenderán además durante el ejercicio 2025 las necesidades de restauración de la campaña de excavaciones en Pinilla del Valle y las peticiones de préstamo de piezas de la colección del Museo que van a participar en exposiciones externas.

Durante el ejercicio 2025 se atenderán también las necesidades de las piezas que participen en exposiciones temporales desarrolladas dentro del propio museo y que sean prestadas por otras instituciones.

Atención a investigadores

Como parte fundamental de su actividad, el Museo atiende a decenas de investigadores todos los años, favoreciendo e incentivando así la actividad científica y el intercambio con instituciones académicas e investigadoras de primer nivel.

MEMORIA DE PROGRAMA

Mejora de la exposición permanente

Durante el año 2025 se trabajará en la renovación museográfica de la Unidad 3 del Museo dedicada al Paleolítico. Una vez finalizada la fase de contenidos y diseño museográfico durante el ejercicio 2024, el próximo año se acometerá la ejecución de la correspondiente instalación museográfica.

Instalación de nuevos almacenes

Durante el año 2025 se trabajará con el Ayuntamiento de Alcalá de Henares en la búsqueda, habilitación, equipamiento y traslado de los almacenes generales del Museo, ahora dispersos en varias unidades de almacenamiento. La creciente cantidad de expedientes de materiales recibidos en el Museo obliga a una búsqueda permanente de nuevos espacios de almacenamiento.

Nueva Guía para la Sala de Paleontología

Tras la apertura al público de la nueva Sala de Paleontología Emiliano Aguirre en diciembre de 2021, se espera editar la guía sobre la sala en 2025. Se está trabajando en la fase de contenidos.

2. ORGANIZACIÓN DE LA CAMPAÑA DE EXCAVACIÓN ARQUEOLÓGICA EN EL CALVERO DE LA HIGUERA (PINILLA DEL VALLE)

Para la campaña de excavaciones 2025, al igual que en años anteriores, unos 130 voluntarios procedentes de universidades y centros de investigación españoles y extranjeros participarán en los trabajos a lo largo del mes que dura la excavación. Como en años anteriores, se trabajará en los yacimientos del Abrigo de Navalmaíllo, Cueva Chica, Cueva de la Buena Pinta y Cueva Des-Cubierta. Además, otro grupo de personas forma el equipo de lavado de sedimentos.

La campaña de excavaciones tendrá lugar entre los días 15 de agosto al 15 de septiembre de 2025.

3. GESTIÓN DE LAS VISITAS GUIADAS AL PARQUE DEL VALLE DE LOS NEANDERTALES

Se realizarán durante todo el año visitas guiadas a los yacimientos del Parque, interrumpiendo dichas visitas durante el mes en el que se producen las excavaciones y durante los tres primeros meses del invierno en el que, dadas las condiciones meteorológicas adversas, no es posible realizarlas. Para ello se han incluido en el Catálogo de Precios Públicos de la Comunidad de Madrid estas visitas, que son gratuitas para niños menores de 8 años.

4. DIFUSIÓN Y PROMOCIÓN DE LAS ACTIVIDADES DEL MUSEO: PUBLICACIÓN DE SUS FONDOS, ORGANIZACIÓN DE EXPOSICIONES TEMPORALES FIJAS O ITINERANTES, TALLERES Y CONFERENCIAS**Exposiciones temporales**

Durante las primeras semanas de 2025 se mostrará al público la exposición Cazadores de Dragones, cuyo objetivo principal es mostrar un resumen de la historia de las relaciones entre la cultura humana y los dinosaurios (interpretaciones mágicas, científicas y de la cultura popular), resaltando sus aspectos más relevantes y atractivos. Está previsto que la exposición permanezca en el museo hasta el 12 de enero de 2025, para itinerar posteriormente al Parque de las Ciencias de Granada.

A partir de marzo de 2025 se podrá visitar en el museo una nueva exposición temporal que se llamará ¡Hispano!, un recorrido por la historia de los gladiadores en la Hispania romana.

Durante el año 2025 se continuará trabajando en la itinerancia de la exposición Mauricio Antón: Arte y Paleontología, producida por el MARPA y que ya ha podido verse en algunos de los museos más importantes de nuestro país.

MEMORIA DE PROGRAMA

Actividades

En cuanto a las actividades didácticas y de difusión programadas en el Museo, durante el año 2025 se continuará ofreciendo un programa de visitas guiadas gratuitas a la exposición permanente, incluyendo la Sala de Paleontología “Emiliano Aguirre”.

Del mismo modo el museo ofrecerá visitas guiadas gratuitas a sus exposiciones temporales, tanto Cazadores de Dragones como ¡Hispano!

El MARPA participará en iniciativas culturales como La Noche de los Libros, Complutum Renacida, el Día Internacional de los Museos o el Día del Patrimonio, y organizará conferencias, cursos y actividades didácticas relacionadas con la arqueología, la paleontología y el patrimonio histórico en general.

Publicaciones

Durante el año 2025 está prevista la publicación de dos catálogos relacionados con la exposición ¡Hispano!, uno de artículos científicos y otro con las piezas y contenidos de la propia exposición. Además, se prevé la publicación del manual del curso de formación de arqueólogos realizado en el año 2024 sobre arqueología de la arquitectura. Por último, se continuará trabajando en la preparación de dos nuevos números de la revista del museo Zona Arqueológica.

5. MUSEO-CENTRO DE ESTUDIO Y DIFUSION VALLE DE LOS NEANDERTALES

A lo largo del año 2025 se procederá al amueblamiento y equipamiento del edificio administrativo del Museo. Asimismo, se realizará el montaje de la exposición permanente del edificio expositivo y se abrirá al público.

6. CENTRO DE RECEPCIÓN DE VISITANTES DEL PARQUE ARQUEOLÓGICO DEL VALLE DE LOS NEANDERTALES

Durante el 2025 se procederá a la construcción del centro de recepción de visitantes al Parque Arqueológico del Valle de los Neandertales en El Calvero de la Higuera, Pinilla del Valle, Madrid.

7. GESTIÓN DEL INSTITUTO DE EVOLUCIÓN EN ÁFRICA

Se realizará la gestión del Instituto de Evolución en África (IDEA) y su sede en la calle Covarrubias 36, junto con la Universidad de Alcalá de Henares y la Dirección General de Investigación. Para ello se ha gestionado y coordinado la excavación arqueológica llevada a cabo durante el mes de junio de 2024 en la Garganta del Río Olduvai (Tanzania), considerada Patrimonio Mundial, y denominada como la Cuna de la Humanidad por la UNESCO.

8. CREACIÓN DE LA FUNDACIÓN VALLE DE LOS NEANDERTALES

Durante el ejercicio 2025 comenzará la actividad de la Fundación.

9. CASA DE LOS ARQUEOLOGOS

Durante el ejercicio 2025 se hará seguimiento del proyecto y de las obras que se realicen a cargo del Ministerio de Vivienda, para la creación de la Casa de los Arqueólogos.



PRESUPUESTOS GENERALES DE LA COMUNIDAD DE MADRID 2025

SECCIÓN : 04 CULTURA, TURISMO Y DEPORTE

PROGRAMA : 333A MUSEOS Y EXPOSICIONES

CENTRO GESTOR : 040130000 MUSEO ARQUEOLÓGICO Y PALEONTOLÓGICO DE LA COMUNIDAD DE MADRID

ACTIVIDADES

- Conservación, estudio, informatización e incremento de los fondos, ampliación y mejora de los servicios ofertados al público.
- Organización de la campaña de excavación arqueológica en el Calvero de la Higuera (Pinilla del Valle).
- Gestión de las visitas guiadas al Parque del Valle de los Neandertales.
- Difusión y promoción de las actividades del Museo: publicación de sus fondos, organización de exposiciones temporales fijas o itinerantes, talleres y conferencias.
- Museo-centro de estudios y difusión Valle de los Neandertales.
- Centro de recepción de visitantes del Parque Arqueológico del Valle de los Neandertales.
- Gestión del Instituto de Evolución en África.
- Creación de la Fundación Valle de los Neandertales.
- Casa de los Arqueólogos.



PRESUPUESTOS GENERALES DE LA COMUNIDAD DE MADRID 2025

SECCIÓN : 04 CULTURA, TURISMO Y DEPORTE

PROGRAMA : 333A MUSEOS Y EXPOSICIONES

CENTRO GESTOR : 040130000 MUSEO ARQUEOLÓGICO Y PALEONTOLÓGICO DE LA COMUNIDAD DE MADRID

OBJETIVOS/INDICADORES

1 CONSERVACIÓN, ESTUDIO, INFORMATIZACIÓN E INCREMENTO DE LOS FONDOS, AMPLIACIÓN Y MEJORA DE LOS SERVICIOS OFERTADOS AL PÚBLICO

| INDICADORES | | |
|--------------------------|------------------|----------------|
| DENOMINACIÓN | UNIDAD DE MEDIDA | PREVISIÓN 2025 |
| REGISTROS BIBLIOGRÁFICOS | REGISTROS | 150 |
| FONDOS A RESTAURAR | PIEZAS | 150 |
| FONDOS A FOTOGRAFIAR | FOTOS | 500 |
| FONDOS MUSEOGRÁFICOS | EXPEDIENTES | 100 |

2 ORGANIZACIÓN DE LA CAMPAÑA DE EXCAVACIÓN ARQUEOLÓGICA EN EL CALVERO DE LA HIGUERA (PINILLA DEL VALLE)

| INDICADORES | | |
|----------------------------|------------------|----------------|
| DENOMINACIÓN | UNIDAD DE MEDIDA | PREVISIÓN 2025 |
| EXCAVACIONES ARQUEOLÓGICAS | ACCIONES | 1 |

3 GESTIÓN DE LAS VISITAS GUIADAS AL PARQUE DEL VALLE DE LOS NEANDERTALES

| INDICADORES | | |
|------------------------------|------------------|----------------|
| DENOMINACIÓN | UNIDAD DE MEDIDA | PREVISIÓN 2025 |
| CAMPAÑA DE VISITAS AL PARQUE | ACCIONES | 1 |

4 DIFUSIÓN Y PROMOCIÓN DE LAS ACTIVIDADES DEL MUSEO: PUBLICACIÓN DE SUS FONDOS, ORGANIZACIÓN DE EXPOSICIONES TEMPORALES FIJAS O ITINERANTES, TALLERES Y CONFERENCIAS

| INDICADORES | | |
|------------------------------------------|------------------|----------------|
| DENOMINACIÓN | UNIDAD DE MEDIDA | PREVISIÓN 2025 |
| VISITANTES SALAS PROPIAS (MEDIA MENSUAL) | VISITAS | 7.500 |
| ACTIVIDADES CULTURALES | ACTIVIDADES | 15 |
| EXPOSICIONES TEMPORALES | EXPOSICIONES | 2 |

5 MUSEO-CENTRO DE ESTUDIO Y DIFUSIÓN VALLE DE LOS NEANDERTALES

| INDICADORES | | |
|------------------------------|------------------|----------------|
| DENOMINACIÓN | UNIDAD DE MEDIDA | PREVISIÓN 2025 |
| EQUIPAMIENTO Y MUSEALIZACIÓN | ACTUACIONES | 1 |

SECCIÓN : 04 CULTURA, TURISMO Y DEPORTE

PROGRAMA : 333A MUSEOS Y EXPOSICIONES

CENTRO GESTOR : 040130000 MUSEO ARQUEOLÓGICO Y PALEONTOLÓGICO DE LA COMUNIDAD DE MADRID

OBJETIVOS/INDICADORES

6 CENTRO DE RECEPCIÓN DE VISITANTES DEL PARQUE ARQUEOLÓGICO DEL VALLE DE LOS NEANDERTALES

| INDICADORES | | |
|-------------------------|------------------|----------------|
| DENOMINACIÓN | UNIDAD DE MEDIDA | PREVISIÓN 2025 |
| CONSTRUCCIÓN DEL CENTRO | ACCIONES | 1 |

7 GESTIÓN DEL INSTITUTO DE EVOLUCIÓN EN ÁFRICA

| INDICADORES | | |
|------------------|------------------|----------------|
| DENOMINACIÓN | UNIDAD DE MEDIDA | PREVISIÓN 2025 |
| GESTIÓN DEL IDEA | ACCIONES | 1 |

8 CREACIÓN DE LA FUNDACIÓN VALLE DE LOS NEANDERTALES

| INDICADORES | | |
|--------------------------|------------------|----------------|
| DENOMINACIÓN | UNIDAD DE MEDIDA | PREVISIÓN 2025 |
| CREACIÓN DE LA FUNDACIÓN | ACCIONES | 1 |

9 CASA DE LOS ARQUEÓLOGOS

| INDICADORES | | |
|------------------------------|------------------|----------------|
| DENOMINACIÓN | UNIDAD DE MEDIDA | PREVISIÓN 2025 |
| SEGUIMIENTO PROYECTO Y OBRAS | ACCIONES | 1 |



PRESUPUESTOS GENERALES DE LA COMUNIDAD DE MADRID 2025
ESTADO DE GASTOS

SECCIÓN : 04 CULTURA, TURISMO Y DEPORTE
PROGRAMA : 333A MUSEOS Y EXPOSICIONES

| (Euros) | | | | |
|-----------|-----------|----------------------------------------------------------------------------------|-----------|------------------|
| ORGÁNICA | ECONÓMICA | DENOMINACIÓN | CRÉDITO | TOTAL |
| 04013 | | MUSEO ARQUEOLÓGICO Y PALEONTOLÓGICO DE LA COMUNIDAD DE MADRID | | |
| | 10 | ALTOS CARGOS | 67.650 | |
| | 12 | FUNCIONARIOS | 1.172.810 | |
| | 13 | LABORALES | 257.004 | |
| | 160 | CUOTAS SOCIALES | 334.867 | |
| | 1 | GASTOS DE PERSONAL | | 1.832.331 |
| | 20 | ARRENDAMIENTOS Y CÁNONES | 23.000 | |
| | 21 | REPARACIÓN, MANTENIMIENTO Y CONSERVACIÓN | 106.500 | |
| | 22 | MATERIAL, SUMINISTROS Y OTROS | 372.250 | |
| | 22602 | DIVULGACIÓN Y PUBLICACIONES | 66.000 | |
| | 23 | INDEMNIZACIONES POR RAZÓN DE SERVICIO | 7.000 | |
| | 28 | PROMOCIÓN | 979.073 | |
| | 2 | GASTOS CORRIENTES EN BIENES Y SERVICIOS | | 1.553.823 |
| | 60 | INVERSIONES NUEVAS EN INFRAESTRUCTURAS Y BIENES DE USO GENERAL | 5.315 | |
| | 62 | INVERSIONES NUEVAS ASOCIADAS AL FUNCIONAMIENTO OPERATIVO DE LOS SERVICIOS | 1.593.851 | |
| | 63 | INVERSIONES DE REPOSICIÓN ASOCIADAS AL FUNCIONAMIENTO OPERATIVO DE LOS SERVICIOS | 243.000 | |
| | 6 | INVERSIONES REALES | | 1.842.166 |
| | 78110 | FUNDACIÓN GENERAL UNIVERSIDAD DE ALCALÁ | 145.000 | |
| | 7 | TRANSFERENCIAS DE CAPITAL | | 145.000 |
| | | TOTAL 04013 | | 5.373.320 |
| | | TOTAL 333A | | 5.373.320 |



PRESUPUESTOS GENERALES DE LA COMUNIDAD DE MADRID 2025
ESTADO DE GASTOS POR ORGÁNICA

SECCIÓN : 04 CULTURA, TURISMO Y DEPORTE

SERVICIO : 04013 MUSEO ARQUEOLÓGICO Y PALEONTOLÓGICO DE LA COMUNIDAD DE MADRID

| PROGRAMA | ECONÓMICA | DENOMINACIÓN | CRÉDITO | TOTAL |
|----------|-----------|-------------------------------------------------------------------|---------|------------------|
| 333A | | MUSEOS Y EXPOSICIONES | | |
| | 10000 | RETRIBUCIONES BÁSICAS ALTOS CARGOS | 67.650 | |
| | 12000 | SUELDOS DEL SUBGRUPO A1 | 228.287 | |
| | 12001 | SUELDOS DEL SUBGRUPO A2 | 61.768 | |
| | 12002 | SUELDOS DEL SUBGRUPO C1 | 94.614 | |
| | 12003 | SUELDOS DEL SUBGRUPO C2 | 10.025 | |
| | 12005 | TRIENIOS | 38.906 | |
| | 12100 | COMPLEMENTO DESTINO | 231.311 | |
| | 12101 | COMPLEMENTO ESPECÍFICO | 507.899 | |
| | 13000 | RETRIBUCIONES BÁSICAS LABORAL FIJO | 194.706 | |
| | 13001 | OTRAS REMUNERACIONES LABORAL FIJO | 18.094 | |
| | 13005 | ANTIGÜEDAD PERSONAL LABORAL FIJO | 44.204 | |
| | 16000 | CUOTAS SOCIALES | 334.867 | |
| | 1 | GASTOS DE PERSONAL | | 1.832.331 |
| | 20400 | ARRENDAMIENTO MATERIAL DE TRANSPORTE | 23.000 | |
| | 21200 | REPARACIÓN Y CONSERVACIÓN DE EDIFICIOS Y OTRAS CONSTRUCCIONES | 24.200 | |
| | 21300 | REPARACIÓN Y CONSERVACIÓN DE MAQUINARIA, INSTALACIONES Y UTILLAJE | 58.300 | |
| | 21400 | REPARACIÓN Y CONSERVACIÓN ELEMENTOS DE TRANSPORTE | 2.000 | |
| | 21500 | REPARACIÓN Y CONSERVACIÓN MOBILIARIO Y ENSERES | 22.000 | |
| | 22000 | MATERIAL DE OFICINA ORDINARIO | 5.000 | |
| | 22004 | MATERIAL INFORMÁTICO | 4.000 | |
| | 22100 | ENERGÍA ELÉCTRICA | 255.700 | |
| | 22101 | AGUA | 3.000 | |
| | 22102 | GAS | 1.100 | |
| | 22103 | COMBUSTIBLE | 1.500 | |
| | 22104 | VESTUARIO | 2.000 | |
| | 22107 | MATERIAS PRIMAS FUNCIONAMIENTO SERVICIOS | 4.000 | |
| | 22109 | OTROS SUMINISTROS | 15.000 | |
| | 22201 | SERVICIOS POSTALES Y TELEGRÁFICOS | 4.000 | |
| | 22209 | OTRAS COMUNICACIONES | 5.000 | |
| | 22400 | PRIMAS SEGUROS EDIFICIOS Y OTRAS CONSTRUCCIONES | 10.600 | |
| | 22401 | PRIMAS SEGUROS VEHÍCULOS | 4.000 | |
| | 22500 | TRIBUTOS LOCALES | 1.650 | |
| | 22602 | DIVULGACIÓN Y PUBLICACIONES | 66.000 | |
| | 22605 | GASTOS DE COMUNIDAD | 1.500 | |
| | 22609 | OTROS GASTOS | 4.000 | |
| | 22700 | TRABAJOS REALIZADOS POR OTRAS EMPRESAS: LIMPIEZA Y ASEO | 15.200 | |
| | 22701 | TRABAJOS REALIZADOS POR OTRAS EMPRESAS: EMPRESAS SEGURIDAD | 35.000 | |
| | 23001 | DIETAS PERSONAL | 3.500 | |
| | 23100 | LOCOMOCIÓN Y TRASLADO DEL PERSONAL | 3.500 | |

SECCIÓN : 04 CULTURA, TURISMO Y DEPORTE

SERVICIO : 04013 MUSEO ARQUEOLÓGICO Y PALEONTOLÓGICO DE LA COMUNIDAD DE MADRID

| PROGRAMA | ECONÓMICA | DENOMINACIÓN | CRÉDITO | TOTAL |
|----------|-----------|------------------------------------------------|---------|------------------|
| | 28001 | PROMOCIÓN ECONÓMICA, CULTURAL Y EDUCATIVA | 979.073 | |
| | 2 | GASTOS CORRIENTES EN BIENES Y SERVICIOS | | 1.553.823 |
| | 60000 | ADQUISICIÓN DE TERRENOS Y BIENES NATURALES | 5.315 | |
| | 62101 | CONSTRUCCIÓN DE EDIFICIOS | 623.476 | |
| | 62500 | MOBILIARIO | 114.735 | |
| | 62801 | EQUIPAMIENTO CULTURAL | 855.640 | |
| | 63100 | REPOSICIÓN O MEJORA DE EDIFICIOS | 243.000 | |
| | 6 | INVERSIONES REALES | | 1.842.166 |
| | 78110 | FUNDACIÓN GENERAL UNIVERSIDAD DE ALCALÁ | 145.000 | |
| | 7 | TRANSFERENCIAS DE CAPITAL | | 145.000 |
| | | TOTAL 333A | | 5.373.320 |
| | | TOTAL 04013 | | 5.373.320 |
| | | TOTAL 04 | | 5.373.320 |



PRESUPUESTOS GENERALES DE LA COMUNIDAD DE MADRID 2025
RESUMEN POR CAPÍTULOS Y ORGÁNICA

SECCIÓN : 04 CULTURA, TURISMO Y DEPORTE
PROGRAMA : 334A PROMOCIÓN Y DIFUSIÓN CULTURAL

| (Euros) | | | | |
|-------------------------------------------|--------------------|--|--|-------------------|
| CAPÍTULO | SERVICIO 04.010 | | | TOTAL |
| 1 GASTOS DE PERSONAL | 3.826.738 | | | 3.826.738 |
| 2 GASTOS CORRIENTES EN BIENES Y SERVICIOS | 24.808.784 | | | 24.808.784 |
| 3 GASTOS FINANCIEROS | | | | |
| 4 TRANSFERENCIAS CORRIENTES | 36.842.007 | | | 36.842.007 |
| 5 FONDO DE CONTINGENCIA | | | | |
| 6 INVERSIONES REALES | 939.738 | | | 939.738 |
| 7 TRANSFERENCIAS DE CAPITAL | 2.641.881 | | | 2.641.881 |
| 8 ACTIVOS FINANCIEROS | | | | |
| 9 PASIVOS FINANCIEROS | | | | |
| TOTAL ORGÁNICA | 69.059.148 | | | 69.059.148 |

MEMORIA DE PROGRAMA

PROGRAMA: **334A PROMOCIÓN Y DIFUSIÓN CULTURAL**

Servicio: **04010 D.G. DE CULTURA E INDUSTRIAS CREATIVAS**

Las actividades que desde la Dirección General de Cultura e Industrias Creativas se van a llevar a cabo durante el ejercicio de 2025, se enmarcan en el ámbito competencial recogido en el Decreto 264/2023, de 5 de diciembre, del Consejo de Gobierno, por el que se establece la estructura orgánica de la Consejería de Cultura, Turismo y Deporte, modificado por el Decreto 22/2024, de 10 de abril, cuyo artículo 7 establece que corresponden a la Dirección General de Cultura e Industrias Creativas, entre otras, las competencias que la normativa vigente atribuya a la Comunidad de Madrid en materia de fomento y desarrollo de la cultura referidas a las diversas disciplinas y manifestaciones artísticas que conforman las actividades teatrales, coreográficas, musicales, circenses, audiovisuales y cinematográficas, con especial referencia a las siguientes:

-La promoción, la gestión, el seguimiento y la coordinación de las actividades de la cultura y las artes escénicas, musicales y cinematográficas.

-El impulso de programas de promoción de las industrias culturales, de la nueva creación artística, la creación y consolidación de nuevos públicos, así como la cooperación con los municipios y entidades locales en relación con las artes escénicas y musicales a través de la red de teatros.

-La coordinación de la gestión y programación, dentro del ámbito de las artes escénicas, musicales y cinematográficas, de los espacios escénicos y centros culturales adscritos a la Consejería.

-La organización de los festivales, ciclos y eventos de la Comunidad de Madrid en el campo de las distintas artes escénicas, musicales y cinematográficas.

-El ejercicio de las funciones descritas en los párrafos anteriores relativas a entidades culturales y a entidades locales que desarrollen actividades relacionadas con las artes escénicas, musicales y cinematográficas.

Las actividades que realizará la Dirección General de Cultura e Industrias Creativas, a través de la Subdirección General de Programación e Industrias Culturales, persiguen la consecución de los objetivos previstos para 2025, que son los que se enumeran a continuación.

1. Promocionar la Comunidad de Madrid como centro de irradiación cultural, nacional e internacional promoviendo una oferta artística de calidad, y apoyando a las entidades relevantes para la cultura madrileña por medio de subvenciones nominativas.
2. Consolidar el tejido empresarial cultural madrileño en los ámbitos de las artes escénicas, musicales, circenses, audiovisuales y del videojuego, fomentando las industrias culturales madrileñas.
3. Descentralizar la oferta cultural de la Comunidad de Madrid por medio de la colaboración con los municipios madrileños y las entidades sin ánimo de lucro.
4. Fomentar la creación contemporánea en sus distintos ámbitos, así como los nuevos lenguajes artísticos y a los nuevos talentos.
5. Fomentar el acceso de los ciudadanos en toda la región a la cultura; en especial los más jóvenes, para las artes escénicas, la música, el circo, del audiovisual y los videojuegos.

Programa: 334A
Servicio: 04010

MEMORIA DE PROGRAMA

6. Promoción de la Comunidad de Madrid como polo de atracción de las industrias culturales, facilitando la digitalización y sostenibilidad de las mismas.
7. Fomentar una oferta cultural internacional en nuestra región con especial atención a la cultura hispanoamericana, promocionando la internacionalización de los creadores madrileños.



PRESUPUESTOS GENERALES DE LA COMUNIDAD DE MADRID 2025

SECCIÓN : 04 CULTURA, TURISMO Y DEPORTE
PROGRAMA : 334A PROMOCIÓN Y DIFUSIÓN CULTURAL
CENTRO GESTOR : 040100000 D.G. DE CULTURA E INDUSTRIAS CREATIVAS

ACTIVIDADES

- Programación de actividad cultural en el marco de la celebración del centenario de la Cuesta Moyano, que tendrá lugar en 2025.
- Programación de espectáculos teatrales, coreográficos, musicales, circenses, y cinematográficos en espacios escénicos propios de la Comunidad de Madrid: Teatros del Canal; Teatro Auditorio de San Lorenzo de El Escorial; Centro Danza Canal; Centro Cultural Paco Rabal; Centro Cultural Pilar Miró; Real Coliseo de Carlos III en San Lorenzo de El Escorial; Centro Cultural Cardenal Gonzaga de La Cabrera.
- Programación de Ciclos y Festivales: Festival Internacional de Otoño; Festival internacional de Arte Sacro; Festival Internacional Madrid en Danza; Teatralia; Suma Flamenca; Festival Internacional Iberoamericano Siglo de oro; Fiestas del 2 de Mayo; Día Mundial de la Animación; SurgeMadrid; Noche de los Teatros; Festival de Música Antigua de Aranjuez; Madrid en Corto; Miradas Flamenca; Festival Internacional de Verano de San Lorenzo de El Escorial; Escenas de Verano; Ciclos de Semana Santa; Sesión Vermut; Next lab; Festival de Circo; Canal Danza etc.
- Apoyo a la programación de entidades culturales que contribuyen a una oferta cultural de calidad a través de transferencias y subvenciones nominativas: Fundación Orquesta y Coro de la Comunidad de Madrid (ORCAM); Fundación Ballet Español de la Comunidad de Madrid; Fundación Teatro de la Abadía; Fundación del Teatro Real; Fundación Escuela de la Cinematografía y del Audiovisual de la Comunidad de Madrid (ECAM); Asociación Círculo de Bellas Artes; Casa Árabe; Casa de América; Casa Sefarad-Israel.
- Apoyo a la actividad cultural de empresas de artes escénicas (producción teatral y coreográfica; programación de salas; circo; residencias artísticas; ciclos, festivales y ferias de artes escénicas musicales, circenses y audiovisuales), musicales (producción de espectáculos, apoyo a discos y la producción y exhibición de ciclos y festivales musicales; programación de salas de música en vivo y tablaos flamencos) y cinematográficas (producción de cortometrajes; producción de largometrajes; desarrollo de proyectos audiovisuales; desarrollo de videojuegos) a través de las correspondientes convocatorias de ayudas.
- Apoyo al tejido madrileño asociativo y fundaciones culturales sin ánimo de lucro para el desarrollo de actividades culturales en la región mediante la correspondiente convocatoria de ayudas.
- Apoyo a la actividad cultural de ayuntamientos a través de la convocatoria de ayudas.
- Programación cultural en municipios de la Comunidad de Madrid durante el periodo estival: Clásicos en Verano; Cine de Verano; Escenas de Verano.
- Subvención nominativa al Ayuntamiento de Alcalá de Henares con destino al Festival de Cine.
- Festival Clásicos en Alcalá.
- Programación de artes escénicas en coordinación con los ayuntamientos adheridos a la Red de Teatros de la Comunidad de Madrid.
- Premios para promover el reconocimiento de la trayectoria artística de los creadores de la Comunidad de Madrid: Premios de Cultura de la Comunidad de Madrid y Medalla Internacional de las Artes.
- Certámenes y ciclos de Artes Escénicas.
- Residencia temporal de artistas y compañías para creaciones artísticas en espacios dependientes de la Dirección General de Cultura e Industrias Creativas y en otros en colaboración con los municipios.
- Campañas escolares.
- La Noche de los Teatros.
- Ferias y Muestras de Artes Escénicas, Cinematográficas y Audiovisuales.
- Aportación al Consorcio Rehabilitación de Teatros de Madrid.
- Acciones para el fomento y promoción de Industrias Culturales Madrileñas.
- Acciones para el fomento de la Cultura Madrileña a nivel nacional e internacional.

SECCIÓN : 04 CULTURA, TURISMO Y DEPORTE
PROGRAMA : 334A PROMOCIÓN Y DIFUSIÓN CULTURAL
CENTRO GESTOR : 040100000 D.G. DE CULTURA E INDUSTRIAS CREATIVAS

| ACTIVIDADES |
|------------------------|
| - Festival Hispanidad. |



PRESUPUESTOS GENERALES DE LA COMUNIDAD DE MADRID 2025

SECCIÓN : 04 CULTURA, TURISMO Y DEPORTE
PROGRAMA : 334A PROMOCIÓN Y DIFUSIÓN CULTURAL
CENTRO GESTOR : 040100000 D.G. DE CULTURA E INDUSTRIAS CREATIVAS

| OBJETIVOS/INDICADORES | | |
|-------------------------------------------------------------------------------------------------------------------------------------------------------------------------------------------------------------------------------------------------------|------------------------|----------------|
| 1 PROMOCIONAR LA COMUNIDAD DE MADRID COMO CENTRO DE IRRADIACIÓN CULTURAL, NACIONAL E INTERNACIONAL PROMOViendo UNA OFERTA ARTÍSTICA Y DE CALIDAD, APOYANDO A LAS ENTIDADES RELEVANTES PARA LA CULTURA MADRILEÑA POR MEDIO DE SUBVENCIONES NOMINATIVAS | | |
| INDICADORES | | |
| DENOMINACIÓN | UNIDAD DE MEDIDA | PREVISIÓN 2025 |
| TEATROS DEL CANAL | FUNCIONES ESCÉNICAS | 600 |
| TEATRO AUDITORIO SAN LORENZO DE EL ESCORIAL | FUNCIONES ESCÉNICAS | 30 |
| REAL COLISEO CARLOS III | FUNCIONES ESCÉNICAS | 70 |
| CENTRO CULTURAL PACO RABAL | USUARIOS | 70.000 |
| | | (M) 50.000 |
| | | (H) 20.000 |
| CENTRO CULTURAL PILAR MIRÓ | USUARIOS | 30.000 |
| | | (M) 20.000 |
| | | (H) 10.000 |
| CENTRO CULTURAL CARDENAL GONZAGA | USUARIOS | 50.000 |
| | | (M) 30.000 |
| | | (H) 20.000 |
| FESTIVAL DE OTOÑO | FUNCIONES ESCÉNICAS | 30 |
| FESTIVAL INTERNACIONAL DE ARTE SACRO | FUNCIONES ESCÉNICAS | 40 |
| FESTIVAL INTERNACIONAL MADRID EN DANZA | FUNCIONES ESCÉNICAS | 30 |
| TEATRALIA | FUNCIONES ESCÉNICAS | 120 |
| FESTIVAL SUMA FLAMENCA | FUNCIONES ESCÉNICAS | 50 |
| FIESTAS 2 DE MAYO | ACTIVIDADES | 100 |
| DÍA MUNDIAL DE LA ANIMACIÓN | ACTIVIDADES | 20 |
| SEMANA DEL CORTOMETRAJE | ACTIVIDADES | 100 |
| OFICINA DE RODAJES FILM MADRID | PROYECTOS | 50 |
| FESTIVAL DE LA GUITARRA | FUNCIONES ESCÉNICAS | 4 |

SECCIÓN : 04 CULTURA, TURISMO Y DEPORTE
PROGRAMA : 334A PROMOCIÓN Y DIFUSIÓN CULTURAL
CENTRO GESTOR : 040100000 D.G. DE CULTURA E INDUSTRIAS CREATIVAS

| OBJETIVOS/INDICADORES | | | |
|--------------------------------------------|---------------------|--|-----|
| FESTIVAL DE CIRCO "RIESGO" | FUNCIONES ESCÉNICAS | | 16 |
| ASISTENCIA A FERIAS, FESTIVALES Y MERCADOS | ACTIVIDADES | | 10 |
| PROGRAMA MADRID EN CORTO | ACTIVIDADES | | 100 |

2 CONSOLIDAR EL TEJIDO EMPRESARIAL CULTURAL MADRILEÑO EN LOS ÁMBITOS DE LAS ARTES ESCÉNICAS, MUSICALES, CIRCENSES, AUDIOVISUALES Y DEL VIDEOJUEGO, FOMENTANDO LAS INDUSTRIAS CULTURALES MADRILEÑAS

| INDICADORES | | |
|-------------------------------------------------------|---------------------|----------------|
| DENOMINACIÓN | UNIDAD DE MEDIDA | PREVISIÓN 2025 |
| FUNDACIÓN ORQUESTA Y CORO DE LA COMUNIDAD DE MADRID | CONCIERTOS | 200 |
| FUNDACIÓN TEATRO DE LA ABADÍA | FUNCIONES ESCÉNICAS | 350 |
| FUNDACIÓN ESCUELA DE CINE Y AUDIOVISUAL | ALUMNOS | 400 |
| | | (M) 200 |
| | | (H) 200 |
| ACADEMIA DE LAS ARTES ESCÉNICAS DE ESPAÑA | ACTIVIDADES | 200 |
| ACADEMIA DE LAS ARTES Y LAS CIENCIAS CINEMATOGRAFICAS | ACTIVIDADES | 1 |
| ASOCIACIÓN CÍRCULO DE BELLAS ARTES | ACTIVIDADES | 800 |
| CASA AMÉRICA | ACTIVIDADES | 350 |
| CENTRO SEFARAD-ISRAEL | ACTIVIDADES | 350 |
| CASA ÁRABE | ACTIVIDADES | 300 |
| ASOCIACIÓN MADRILEÑA AUDIOVISUAL | ACTIVIDADES | 140 |

3 DESCENTRALIZAR LA OFERTA CULTURAL DE LA COMUNIDAD DE MADRID POR MEDIO DE LA COLABORACIÓN CON LOS MUNICIPIOS MADRILEÑOS Y LAS ENTIDADES SIN ÁNIMO DE LUCRO

| INDICADORES | | |
|----------------------------------------------------------------------|------------------|----------------|
| DENOMINACIÓN | UNIDAD DE MEDIDA | PREVISIÓN 2025 |
| CONVOCATORIA DE AYUDA EMPRESAS ACTIVIDAD TEATRAL | PROYECTOS | 100 |
| CONVOCATORIA DE AYUDAS A EMPRESAS ACTIVIDAD COREOGRÁFICA | PROYECTOS | 35 |
| CONVOCATORIA DE AYUDAS A EMPRESAS ACTIVIDAD MUSICAL | PROYECTOS | 50 |
| CONVOCATORIA DE AYUDAS A EMPRESAS PRODUCCIÓN DE CORTOMETRAJES | PROYECTOS | 45 |
| CONVOCATORIA DE AYUDAS A EMPRESAS PROMOCIÓN DE LARGOMETRAJES | PROYECTOS | 10 |
| CONVOCATORIA DE AYUDAS A EMPRESAS DESARROLLO PROYECTOS LARGOMETRAJES | PROYECTOS | 20 |
| COLABORACIÓN EN CERTÁMENES, FERIAS Y ENTREGAS DE PREMIOS | ACTIVIDADES | 20 |

SECCIÓN : 04 CULTURA, TURISMO Y DEPORTE
PROGRAMA : 334A PROMOCIÓN Y DIFUSIÓN CULTURAL
CENTRO GESTOR : 040100000 D.G. DE CULTURA E INDUSTRIAS CREATIVAS

OBJETIVOS/INDICADORES

4 FOMENTAR LA CREACIÓN CONTEMPORÁNEA EN SUS DISTINTOS ÁMBITOS, ASÍ COMO LOS NUEVOS LENGUAJES ARTÍSTICOS Y A LOS NUEVOS TALENTOS

| INDICADORES | | |
|-----------------------------------------------------------|------------------------|----------------|
| DENOMINACIÓN | UNIDAD DE MEDIDA | PREVISIÓN 2025 |
| CONVOCATORIA DE AYUDAS A ENTIDADES LOCALES | PROYECTOS | 125 |
| CONVOCATORIA DE AYUDAS A ENTIDADES SIN ÁNIMO DE LUCRO | PROYECTOS | 80 |
| RED DE TEATROS DE LA COMUNIDAD DE MADRID | MUNICIPIOS | 71 |
| FESTIVAL ESCENAS DE VERANO | ACTIVIDADES | 95 |
| FESTIVAL CLÁSICOS EN VERANO | ACTIVIDADES | 85 |
| CICLO CINE DE VERANO | ACTIVIDADES | 75 |
| FESTIVAL DE SESIÓN VERMÚ | ACTIVIDADES | 40 |
| FESTIVAL TEATRO CLÁSICO IBEROAMERICANO CLÁSICOS EN ALCALÁ | FUNCIONES ESCÉNICAS | 60 |
| CONVOCATORIA DE AYUDAS EQUIPAMIENTO SALAS MUNICIPALES | PROYECTOS | 50 |
| FESTIVAL DE MÚSICA ANTIGUA DE ARANJUEZ | FUNCIONES ESCÉNICAS | 20 |

5 FOMENTAR EL ACCESO DE LOS CIUDADANOS EN TODA LA REGIÓN A LA CULTURA; EN ESPECIAL LOS MÁS JÓVENES, PARA LAS ARTES ESCÉNICAS, LA MÚSICA, EL CIRCO, DEL AUDIOVISUAL Y LOS VIDEOJUEGOS

| INDICADORES | | |
|--------------------------------------------------------------|------------------------|----------------|
| DENOMINACIÓN | UNIDAD DE MEDIDA | PREVISIÓN 2025 |
| PREMIOS DE CULTURA DE LA COMUNIDAD DE MADRID | PREMIADOS | 12 |
| | | (M) 6 |
| | | (H) 6 |
| MEDALLA INTERNACIONAL DE LAS ARTES DE LA COMUNIDAD DE MADRID | PREMIADOS | 1 |
| | | (M) 1 |
| | | (H) 0 |
| CERTAMEN DE ARTES ESCÉNICAS "SURGE" | FUNCIONES ESCÉNICAS | 90 |
| CONVOCATORIA DE AYUDAS A AUTORES PARA LA CREACIÓN ARTÍSTICA | BENEFICIARIOS | 40 |
| | | (M) 20 |
| | | (H) 20 |
| RESIDENCIAS ARTÍSTICAS TEMPORALES | COMPAÑIAS | 30 |
| FESTIVAL RADAR JOVEN | ACTUACIONES | 60 |

SECCIÓN : 04 CULTURA, TURISMO Y DEPORTE
PROGRAMA : 334A PROMOCIÓN Y DIFUSIÓN CULTURAL
CENTRO GESTOR : 040100000 D.G. DE CULTURA E INDUSTRIAS CREATIVAS

OBJETIVOS/INDICADORES

6 PROMOCIÓN DE LA COMUNIDAD DE MADRID COMO POLO DE ATRACCIÓN DE LAS INDUSTRIAS CULTURALES, FACILITANDO LA DIGITALIZACIÓN Y SOSTENIBILIDAD DE LAS MISMAS

| INDICADORES | | |
|-------------------------------------------------|------------------|----------------|
| DENOMINACIÓN | UNIDAD DE MEDIDA | PREVISIÓN 2025 |
| CAPTACIÓN DE NUEVOS PÚBLICOS CAMPAÑAS ESCOLARES | ALUMNOS | 2.500 |
| | | (M) 1.250 |
| | | (H) 1.250 |
| DÍA INTERNACIONAL DE LA DANZA | ACTIVIDADES | 15 |
| ACTIVIDADES CENTRO COREOGRÁFICO CANAL | ACTIVIDADES | 100 |

7 FOMENTAR UNA OFERTA CULTURAL INTERNACIONAL EN NUESTRA REGIÓN CON ESPECIAL ATENCIÓN A LA CULTURA HISPANOAMERICANA, PROMOCIONANDO LA INTERNACIONALIZACIÓN DE LOS CREADORES MADRILEÑOS

| INDICADORES | | |
|--------------------------------------------------------------------------------------------|------------------|----------------|
| DENOMINACIÓN | UNIDAD DE MEDIDA | PREVISIÓN 2025 |
| ACCIONES DE DIFUSIÓN EN WEBS OFICIALES | ACTIVIDADES | 20 |
| ACCIONES DE DIFUSIÓN OFICINA DE PROMOCIÓN DE RODAJES DE LA COMUNIDAD DE MADRID FILM MADRID | ACTIVIDADES | 40.000 |
| DIGITALIZACIÓN DE CONTENIDOS Y SOSTENIBILIDAD CREACIÓN | ACTIVIDADES | 60 |
| ACCIONES CULTURALES | ACTUACIONES | 1.500 |



PRESUPUESTOS GENERALES DE LA COMUNIDAD DE MADRID 2025
ESTADO DE GASTOS

SECCIÓN : 04 CULTURA, TURISMO Y DEPORTE
PROGRAMA : 334A PROMOCIÓN Y DIFUSIÓN CULTURAL

| (Euros) | | | | |
|-----------|-----------|------------------------------------------------------------------------------------------------------------------------------------|------------|-------------------|
| ORGÁNICA | ECONÓMICA | DENOMINACIÓN | CRÉDITO | TOTAL |
| 04010 | | D.G. DE CULTURA E INDUSTRIAS CREATIVAS | | |
| | 10 | ALTOS CARGOS | 84.563 | |
| | 12 | FUNCIONARIOS | 2.883.384 | |
| | 12401 | RETRIBUCIONES DE FUNCIONARIOS INTERINOS SIN ADSCRIPCIÓN A PUESTO DE TRABAJO | 128.205 | |
| | 13 | LABORALES | 137.961 | |
| | 15006 | COMPLEMENTO DE PRODUCTIVIDAD POR LA EJECUCIÓN DE LOS FONDOS EUROPEOS DEL PLAN DE RECUPERACIÓN, TRANSFORMACIÓN Y RESILIENCIA (PRTR) | 3.371 | |
| | 160 | CUOTAS SOCIALES | 589.254 | |
| | 1 | GASTOS DE PERSONAL | | 3.826.738 |
| | 20 | ARRENDAMIENTOS Y CÁNONES | 10.500 | |
| | 20200 | ARRENDAMIENTO EDIFICIOS Y OTRAS CONSTRUCCIONES | 398.026 | |
| | 21 | REPARACIÓN, MANTENIMIENTO Y CONSERVACIÓN | 224.000 | |
| | 22 | MATERIAL, SUMINISTROS Y OTROS | 13.321.258 | |
| | 23 | INDEMNIZACIONES POR RAZÓN DE SERVICIO | 50.000 | |
| | 28 | PROMOCIÓN | 10.805.000 | |
| | 2 | GASTOS CORRIENTES EN BIENES Y SERVICIOS | | 24.808.784 |
| | 44309 | MADRID, CULTURA Y TURISMO, S.A. | 11.000.000 | |
| | 44520 | CONSORCIO CASA SEFARAD | 60.000 | |
| | 44521 | CONSORCIO CASA DE AMÉRICA | 60.000 | |
| | 44522 | CONSORCIO CASA ÁRABE | 40.000 | |
| | 46 | A CORPORACIONES LOCALES Y COMUNIDADES AUTÓNOMAS | 379.826 | |
| | 46352 | AYUNTAMIENTO DE ALCALÁ DE HENARES: FESTIVAL DE CINE | 55.000 | |
| | 47 | A EMPRESAS PRIVADAS | 8.747.181 | |
| | 48 | A FAMILIAS E INSTITUCIONES SIN FINES LUCRO | 550.000 | |
| | 48055 | ASOCIACIÓN MADRILEÑA AUDIOVISUAL (A.M.A.) | 180.000 | |
| | 48120 | FUNDACIÓN ESCUELA DE CINEMATOGRAFÍA Y DEL AUDIOVISUAL DE LA COMUNIDAD DE MADRID - PROMOCIÓN CULTURAL | 1.600.000 | |
| | 48121 | FUNDACIÓN TEATRO DE LA ABADÍA | 2.050.000 | |
| | 48124 | FUNDACIÓN ORQUESTA Y CORO DE LA COMUNIDAD DE MADRID | 5.420.000 | |
| | 48128 | FUNDACIÓN TEATRO REAL | 4.400.000 | |
| | 48159 | FUNDACIÓN BALLET ESPAÑOL DE LA COMUNIDAD DE MADRID | 2.300.000 | |
| | 4 | TRANSFERENCIAS CORRIENTES | | 36.842.007 |
| | 62 | INVERSIONES NUEVAS ASOCIADAS AL FUNCIONAMIENTO OPERATIVO DE LOS SERVICIOS | 100.000 | |
| | 63 | INVERSIONES DE REPOSICIÓN ASOCIADAS AL FUNCIONAMIENTO OPERATIVO DE LOS SERVICIOS | 839.738 | |
| | 6 | INVERSIONES REALES | | 939.738 |
| | 74511 | CONSORCIO PLAN REHABILITACIÓN DE TEATROS | 125.000 | |
| | 76 | A CORPORACIONES LOCALES Y COMUNIDADES AUTÓNOMAS | 1.094.188 | |

| ORGÁNICA | ECONÓMICA | DENOMINACIÓN | CRÉDITO | TOTAL |
|----------|-----------|---------------------------|-----------|------------|
| | 77 | A EMPRESAS PRIVADAS | 1.422.693 | |
| | 7 | TRANSFERENCIAS DE CAPITAL | | 2.641.881 |
| | | TOTAL 04010 | | 69.059.148 |
| | | TOTAL 334A | | 69.059.148 |
| | | | | |



PRESUPUESTOS GENERALES DE LA COMUNIDAD DE MADRID 2025
ESTADO DE GASTOS POR ORGÁNICA

SECCIÓN : 04 CULTURA, TURISMO Y DEPORTE
SERVICIO : 04010 D.G. DE CULTURA E INDUSTRIAS CREATIVAS

| PROGRAMA | ECONÓMICA | DENOMINACIÓN | CRÉDITO | TOTAL |
|----------|-----------|------------------------------------------------------------------------------------------------------------------------------------|------------|------------------|
| 334A | | PROMOCIÓN Y DIFUSIÓN CULTURAL | | |
| | 10000 | RETRIBUCIONES BÁSICAS ALTOS CARGOS | 84.563 | |
| | 12000 | SUELDOS DEL SUBGRUPO A1 | 333.650 | |
| | 12001 | SUELDOS DEL SUBGRUPO A2 | 324.278 | |
| | 12002 | SUELDOS DEL SUBGRUPO C1 | 201.054 | |
| | 12003 | SUELDOS DEL SUBGRUPO C2 | 10.025 | |
| | 12005 | TRIENIOS | 177.984 | |
| | 12100 | COMPLEMENTO DESTINO | 539.513 | |
| | 12101 | COMPLEMENTO ESPECÍFICO | 1.296.880 | |
| | 12401 | RETRIBUCIONES DE FUNCIONARIOS INTERINOS SIN ADSCRIPCIÓN A PUESTO DE TRABAJO | 128.205 | |
| | 13000 | RETRIBUCIONES BÁSICAS LABORAL FIJO | 110.871 | |
| | 13005 | ANTIGÜEDAD PERSONAL LABORAL FIJO | 27.090 | |
| | 15006 | COMPLEMENTO DE PRODUCTIVIDAD POR LA EJECUCIÓN DE LOS FONDOS EUROPEOS DEL PLAN DE RECUPERACIÓN, TRANSFORMACIÓN Y RESILIENCIA (PRTR) | 3.371 | |
| | 16000 | CUOTAS SOCIALES | 589.254 | |
| | 1 | GASTOS DE PERSONAL | | 3.826.738 |
| | 20200 | ARRENDAMIENTO EDIFICIOS Y OTRAS CONSTRUCCIONES | 398.026 | |
| | 20300 | ARRENDAMIENTO MAQUINARIA, INSTALACIONES Y UTILLAJE | 10.500 | |
| | 21200 | REPARACIÓN Y CONSERVACIÓN DE EDIFICIOS Y OTRAS CONSTRUCCIONES | 200.000 | |
| | 21300 | REPARACIÓN Y CONSERVACIÓN DE MAQUINARIA, INSTALACIONES Y UTILLAJE | 20.000 | |
| | 21500 | REPARACIÓN Y CONSERVACIÓN MOBILIARIO Y ENSERES | 4.000 | |
| | 22000 | MATERIAL DE OFICINA ORDINARIO | 6.000 | |
| | 22002 | PRENSA Y REVISTAS | 1.300 | |
| | 22004 | MATERIAL INFORMÁTICO | 2.000 | |
| | 22100 | ENERGÍA ELÉCTRICA | 950.000 | |
| | 22101 | AGUA | 37.341 | |
| | 22102 | GAS | 220.000 | |
| | 22103 | COMBUSTIBLE | 325.000 | |
| | 22109 | OTROS SUMINISTROS | 20.000 | |
| | 22201 | SERVICIOS POSTALES Y TELEGRÁFICOS | 10.000 | |
| | 22209 | OTRAS COMUNICACIONES | 10.000 | |
| | 22400 | PRIMAS SEGUROS EDIFICIOS Y OTRAS CONSTRUCCIONES | 20.000 | |
| | 22409 | PRIMAS SEGUROS OTROS RIESGOS | 10.000 | |
| | 22609 | OTROS GASTOS | 15.000 | |
| | 22700 | TRABAJOS REALIZADOS POR OTRAS EMPRESAS: LIMPIEZA Y ASEO | 466.236 | |
| | 22701 | TRABAJOS REALIZADOS POR OTRAS EMPRESAS: EMPRESAS SEGURIDAD | 1.023.886 | |
| | 22704 | GESTIÓN DE CENTROS | 10.192.489 | |
| | 22706 | TRABAJOS REALIZADOS POR OTRAS EMPRESAS: ESTUDIOS Y TRABAJOS | 12.006 | |

SECCIÓN : 04 CULTURA, TURISMO Y DEPORTE

SERVICIO : 04010 D.G. DE CULTURA E INDUSTRIAS CREATIVAS

| PROGRAMA | ECONÓMICA | DENOMINACIÓN | CRÉDITO | TOTAL |
|----------|-----------|------------------------------------------------------------------------------------------------------|------------|-------------------|
| | | TÉCNICOS | | |
| | 23001 | DIETAS PERSONAL | 25.000 | |
| | 23100 | LOCOMOCIÓN Y TRASLADO DEL PERSONAL | 25.000 | |
| | 28000 | PROMOCIÓN DE LAS ARTES ESCÉNICAS Y DE LA MÚSICA | 10.395.000 | |
| | 28002 | OFICINA DE ATENCIÓN A LOS RODAJES CINEMATOGRAFICOS | 410.000 | |
| | 2 | GASTOS CORRIENTES EN BIENES Y SERVICIOS | | 24.808.784 |
| | 44309 | MADRID, CULTURA Y TURISMO, S.A. | 11.000.000 | |
| | 44520 | CONSORCIO CASA SEFARAD | 60.000 | |
| | 44521 | CONSORCIO CASA DE AMÉRICA | 60.000 | |
| | 44522 | CONSORCIO CASA ÁRABE | 40.000 | |
| | 46309 | CORPORACIONES LOCALES | 379.826 | |
| | 46352 | AYUNTAMIENTO DE ALCALÁ DE HENARES: FESTIVAL DE CINE | 55.000 | |
| | 47399 | OTRAS EMPRESAS PRIVADAS | 8.747.181 | |
| | 48055 | ASOCIACIÓN MADRILEÑA AUDIOVISUAL (A.M.A.) | 180.000 | |
| | 48099 | OTRAS INSTITUCIONES SIN FINES DE LUCRO | 550.000 | |
| | 48120 | FUNDACIÓN ESCUELA DE CINEMATOGRAFÍA Y DEL AUDIOVISUAL DE LA COMUNIDAD DE MADRID - PROMOCIÓN CULTURAL | 1.600.000 | |
| | 48121 | FUNDACIÓN TEATRO DE LA ABADÍA | 2.050.000 | |
| | 48124 | FUNDACIÓN ORQUESTA Y CORO DE LA COMUNIDAD DE MADRID | 5.420.000 | |
| | 48128 | FUNDACIÓN TEATRO REAL | 4.400.000 | |
| | 48159 | FUNDACIÓN BALLET ESPAÑOL DE LA COMUNIDAD DE MADRID | 2.300.000 | |
| | 4 | TRANSFERENCIAS CORRIENTES | | 36.842.007 |
| | 62301 | INSTALACIONES DE CALEFACCIÓN Y CLIMATIZACIÓN | 15.000 | |
| | 62500 | MOBILIARIO | 5.000 | |
| | 62502 | EQUIPOS DE IMPRESIÓN Y REPRODUCCIÓN | 20.000 | |
| | 62801 | EQUIPAMIENTO CULTURAL | 60.000 | |
| | 63100 | REPOSICIÓN O MEJORA DE EDIFICIOS | 839.738 | |
| | 6 | INVERSIONES REALES | | 939.738 |
| | 74511 | CONSORCIO PLAN REHABILITACIÓN DE TEATROS | 125.000 | |
| | 76309 | CORPORACIONES LOCALES | 1.094.188 | |
| | 77309 | EMPRESAS PRIVADAS | 1.422.693 | |
| | 7 | TRANSFERENCIAS DE CAPITAL | | 2.641.881 |
| | | TOTAL 334A | | 69.059.148 |
| | | TOTAL 04010 | | 69.059.148 |
| | | TOTAL 04 | | 69.059.148 |



PRESUPUESTOS GENERALES DE LA COMUNIDAD DE MADRID 2025
RESUMEN POR CAPÍTULOS Y ORGÁNICA

SECCIÓN : 04 CULTURA, TURISMO Y DEPORTE

PROGRAMA : 336A ACTIVIDADES, TECNIFICACIÓN Y PROMOCIÓN DEPORTIVA

| (Euros) | | | | |
|-------------------------------------------|--------------------|--|--|-------------------|
| CAPÍTULO | SERVICIO 04.014 | | | TOTAL |
| 1 GASTOS DE PERSONAL | 16.171.830 | | | 16.171.830 |
| 2 GASTOS CORRIENTES EN BIENES Y SERVICIOS | 14.289.666 | | | 14.289.666 |
| 3 GASTOS FINANCIEROS | | | | |
| 4 TRANSFERENCIAS CORRIENTES | 11.561.683 | | | 11.561.683 |
| 5 FONDO DE CONTINGENCIA | | | | |
| 6 INVERSIONES REALES | 16.621.212 | | | 16.621.212 |
| 7 TRANSFERENCIAS DE CAPITAL | 3.256.911 | | | 3.256.911 |
| 8 ACTIVOS FINANCIEROS | | | | |
| 9 PASIVOS FINANCIEROS | | | | |
| TOTAL ORGÁNICA | 61.901.302 | | | 61.901.302 |

MEMORIA DE PROGRAMA

PROGRAMA: **336A ACTIVIDADES, TECNIFICACIÓN Y PROMOCIÓN DEPORTIVA****Servicio:** **04014 D.G. DE DEPORTES**

Los ejes fundamentales a desarrollar por la Dirección General de Deportes dentro del programa presupuestario 336A son los siguientes:

- 1.- Planificación y ejecución de programas propios y singulares de la Comunidad de Madrid con el objetivo de extender la actividad física a toda la población en general, con especial atención al deporte escolar, universitario, al deporte para personas con discapacidad y programas específicos de fomento del deporte femenino; colaborando con los municipios de la Comunidad de Madrid. Todo ello en sus vertientes del deporte, como actividad de ocio o entretenimiento, como actividad saludable y como actividad solidaria que coadyuva especialmente a la integración en la sociedad de determinados colectivos con especiales dificultades, en coordinación, en su caso, con otras Consejerías de la Comunidad de Madrid.
- 2.- Organización o colaboración en la organización y patrocinio de acontecimientos deportivos de primer nivel de ámbito nacional e internacional, que sigan consolidando a la Comunidad de Madrid como referente del deporte de alto nivel o deporte espectáculo, y que contribuyan como elemento dinamizador de la economía en la Comunidad de Madrid.
- 3.- Apoyo a las Federaciones Deportivas Madrileñas, clubes madrileños, deportistas de la Comunidad de Madrid y otras entidades deportivas, como elementos nucleares del deporte de competición.
- 4.- La gestión de las instalaciones deportivas titularidad de la Comunidad de Madrid, su reforma y acondicionamiento, la mejora continua de las mismas, la colaboración con las Entidades Locales en la planificación de las instalaciones deportivas municipales, y, la ejecución, contratación y seguimiento de las obras de construcción, mejora de infraestructuras deportivas; así como, la construcción y ampliación de nuevos Centros de Tecnificación Deportiva.

Las instalaciones adscritas a la Dirección General de Deportes son, entre otras, las siguientes:

Parque Deportivo Puerta de Hierro.
Instalaciones Deportivas Canal Isabel II.
Instalaciones Deportivas San Vicente de Paúl.
Residencia de Navacerrada.
Centro de Natación M-86.
Instalaciones Deportivas y Campos de Hockey Hierba de Somontes.
Complejo Deportivo Estadio Vallecas.
Palacio de los Deportes.
Centro de Medicina Deportiva.

Todas las instalaciones son centros destinados, por una parte, tanto a favorecer la práctica y desarrollo de actividades deportivas de los ciudadanos de la Comunidad de Madrid, como a la preparación y entrenamiento de los deportistas de alto rendimiento; y por otra, a la promoción del deporte federado y el desarrollo de programas de tecnificación de las federaciones deportivas madrileñas.

MEMORIA DE PROGRAMA

5.- Impulsar la formación del sector deportivo y la consolidación del programa de prescripción del ejercicio físico, con el programa Salud Activa.

Estos ejes se enmarcan en los principios rectores de política deportiva establecidos en el artículo 2 de la Ley 15/1994, de 28 de diciembre, del Deporte de la Comunidad de Madrid y en el mandato para su ejecución y desarrollo a la Administración Deportiva recogido en el artículo 21 del mismo texto legal.

Así como, una de las prioridades de la política deportiva es la atención al deporte federado, mediante la colaboración con las entidades que integran la organización deportiva privada, y dentro de ésta, especialmente con las federaciones deportivas autonómicas, los clubes y asociaciones deportivas y los técnicos y deportistas integrados en ellas, mediante ayudas económicas que se instrumentan bien en subvenciones nominativas a las Federaciones para el cumplimiento de programas finalistas que atienden a sufragar los gastos de los programas de tecnificación, participación de deportistas madrileños en Campeonatos de España y organización de competiciones oficiales de su ámbito, bien para el caso de clubes y deportistas y técnicos mediante convocatorias públicas de subvenciones en régimen de concurrencia competitiva, en atención exclusivamente a los resultados deportivos obtenidos en la temporadas anterior o año natural, según funcionamiento federativo.

Asimismo, entre los objetivos fundamentales de la política deportiva madrileña se encuentran el fomento y la difusión del deporte y la actividad física entre todos los colectivos de población, con especial incidencia en el ámbito, tanto escolar, como universitario, en instalaciones propias y de otros entes municipales y educativos. La consecución de estos objetivos se logra mediante la realización de los programas: "IPAFD" Institutos Promotores de la Actividad Física y el Deporte, Campeonatos Universitarios de la Comunidad de Madrid, "Activa tu Capacidad", "Madrid Comunidad Deportiva" (con sus diferentes actuaciones) y el Programa de Deporte Infantil en Municipios, constituyendo éste un paso previo para la participación en las competiciones de carácter nacional, representando a la Comunidad de Madrid, convirtiéndose como medio fundamental para conseguir tales objetivos.

Igualmente importante dentro del fomento de la actividad deportiva entre toda la población general, especialmente los que tienen un acceso más restringido a estos programas (personas mayores, mujer, inmigrante, personas con discapacidad) es un objetivo prioritario que se desarrolla a través de actuaciones y programas específicos que contribuyen a resaltar el nuevo valor asociado a la práctica de actividad física en las sociedades modernas como es el binomio deporte-salud.

La organización o participación en la organización de eventos deportivos de especial relevancia de ámbito nacional e internacional, mediante convenios de colaboración o contratos de patrocinio, se configura como una de las prioridades de la política deportiva, por el efecto que proyecta sobre el aumento de la práctica del deporte en el conjunto de los ciudadanos, así como por el disfrute de los mismos en espectáculos deportivos del máximo nivel con independencia de la actividad económica que genera este sector.

Asimismo la conservación, el mantenimiento y mejora de las instalaciones deportivas adscritas a la Dirección General de Deportes se enmarca dentro de los ejes fundamentales de la actividad deportiva a desarrollar desde esta Dirección General.

MEMORIA DE PROGRAMA

Como consecuencia de todo ello, para el ejercicio de 2025, se plantean como objetivos más significativos los siguientes:

Fomentar las actividades deportivas. Promover, atender y ayudar a federaciones, clubes deportivos y entidades públicas y privadas: En cumplimiento de este objetivo se concederán ayudas a las entidades mencionadas mediante convocatorias de subvenciones y órdenes de subvenciones nominativas.

Atender al perfeccionamiento de deportistas y técnicos: En cumplimiento de este objetivo se realizará una convocatoria de ayudas para deportistas madrileños impulsando los programas de detección de talentos como herramienta de desarrollo del deporte de la Comunidad de Madrid.

Colaborar en eventos deportivos relevantes y otras acciones de promoción exterior: en cumplimiento de este objetivo se organizará, se colaborará y se patrocinarán eventos deportivos internacionales, nacionales y autonómicos.

Promover la actividad físico-deportiva en los ámbitos escolar y universitario: en cumplimiento de este objetivo se organiza y desarrolla el programa "IPAFD", el programa "Madrid Comunidad Deportiva", en los que participan las Federaciones Deportivas Madrileñas, el programa "Prepara tú Camino", los Campeonatos "Todos Comunidad", y los Campeonatos entre las Universidades Madrileñas, en diversas modalidades deportivas. Asimismo se participa en el programa de deporte infantil en los municipios de Madrid.

Desarrollar el Programa de Formación Continua en el ámbito deportivo de la Comunidad de Madrid, en tres modalidades: online, presencial y semipresencial. En cumplimiento de este objetivo la formación irá dirigida a los profesionales del sector deportivo de la región, a las Federaciones, municipios, deportistas y distintos sectores de la ciudadanía (mayores, mujeres, padres, enfermos, personal sanitario). El Programa abarca actividades formativas de áreas temáticas como gestión deportiva, actividad física y salud, desarrollo sostenible, eventos deportivos, deporte y mujer, deporte adaptado e inclusivo, tecnología, infraestructuras y transición del deportista al mercado laboral.

Implantación del Programa de Prescripción de Actividad Física y Ejercicio Físico de la Comunidad de Madrid –SALUD ACTIVA- en los municipios de la Región, incorporando la práctica de actividad física y deporte como prescripción facultativa para mejorar el perfil de riesgo, la autonomía, la capacidad funcional y la calidad de vida de la población. En cumplimiento de este objetivo se formará al personal sanitario y técnico deportivo de cada municipio y se les implementará la herramienta digital necesaria para su desarrollo. En lo que respecta a su financiación, el Programa de Colaboración Institucional para el desarrollo de proyectos en Actividad Física y Salud -MADRID REGIÓN ACTIVA- en su octava edición 2023-2024, incorpora por primera vez dentro del programa, los proyectos de prescripción e intervención de actividad física y ejercicio físico.

Construcción, conservación, mantenimiento y mejora de las instalaciones deportivas dependientes de la Comunidad de Madrid, así como la colaboración con las Entidades Locales financiando inversiones en instalaciones deportivas municipales, especialmente en materia de seguridad, accesibilidad, mantenimiento operativo, así como en la planificación y asistencia, diseño y mejora de sus instalaciones y equipamientos deportivos.



PRESUPUESTOS GENERALES DE LA COMUNIDAD DE MADRID 2025

SECCIÓN : 04 CULTURA, TURISMO Y DEPORTE
PROGRAMA : 336A ACTIVIDADES, TECNIFICACIÓN Y PROMOCIÓN DEPORTIVA
CENTRO GESTOR : 040140000 D.G. DE DEPORTES

ACTIVIDADES

- Poner en marcha un programa de acompañamiento a deportistas madrileños en materia de salud mental.
- Fomentar programas y actividades deportivas, y ayudar a federaciones, clubes deportivos y equipos de clubes no profesionales.
- Colaborar y/o organizar eventos deportivos relevantes y otras acciones de promoción exterior.
- Promover la actividad físico-deportiva en los ámbitos escolar y universitario.
- Celebración de convenios con Federaciones Deportivas Madrileñas para la organización y desarrollo de los programas deportivos propios de la Comunidad de Madrid: Institutos Promotores de la Actividad Física y el Deporte, Madrid Comunidad Olímpica, Activa tu Capacidad, Activa tus Valores y Deportes de Nieve y Hielo.
- Organización de actos y eventos para el reconocimiento y promoción del deporte madrileño.
- Colaboración en la organización o patrocinio de actividades y eventos deportivos de relevancia nacional o internacional promovidos por entidades públicas o privadas.
- Celebración de convenios con Federaciones Deportivas Españolas para el patrocinio de competiciones oficiales de ámbito estatal e internacional, así como otras actividades para la promoción de la modalidad deportiva correspondiente en la Comunidad de Madrid y con otras entidades privadas con ánimo de lucro.
- Desarrollo de programas específicos como acciones de integración social, así como los relativos al Deporte, Actividad Física y Salud, con municipios de la Comunidad de Madrid, así como con entidades públicas y privadas.
- Acercar el deporte a los colectivos en riesgo de exclusión social y a la población con discapacidad.
- Desarrollo de programas de promoción de la salud a través del deporte dirigidos a toda la población, especialmente a niños y mayores.
- Fomentar el asociacionismo deportivo incrementando el número de entidades deportivas inscritas en el Registro de Asociaciones Deportivas y digitalizando la documentación obrante en el mismo.
- Participación en Campeonatos de España convocados por el Consejo Superior de Deportes.
- Organización de las competiciones autonómicas de ámbito universitario.
- Desarrollar el Programa de Formación Continua en el ámbito deportivo de la Comunidad de Madrid, en tres modalidades: online, presencial y semipresencial y con áreas temáticas como gestión deportiva, actividad física y salud, desarrollo sostenible, eventos deportivos, deporte y mujer, deporte adaptado e inclusivo, tecnología, infraestructuras y transición del deportista al mercado laboral.
- Implantación del Programa de Prescripción de Actividad Física y Ejercicio Físico de la Comunidad de Madrid -SALUD ACTIVA- en los municipios de la Región, incorporando la práctica de la actividad física y el deporte como prescripción facultativa.
- Impulsar y promover la creación de centros de tecnificación deportiva en la Comunidad de Madrid.
- Actuaciones de conservación y reparación de las instalaciones deportivas, acometiendo obras de mejora y acondicionamiento, especialmente aquellas relacionadas con la mejora de la eficiencia energética y la sostenibilidad y dotación de nuevos equipamientos deportivos en instalaciones deportivas propias
- Colaborar con los municipios de la Comunidad de Madrid para la conservación y mejora de las instalaciones deportivas municipales, especialmente en materia de seguridad y accesibilidad.



PRESUPUESTOS GENERALES DE LA COMUNIDAD DE MADRID 2025

SECCIÓN : 04 CULTURA, TURISMO Y DEPORTE
PROGRAMA : 336A ACTIVIDADES, TECNIFICACIÓN Y PROMOCIÓN DEPORTIVA
CENTRO GESTOR : 040140000 D.G. DE DEPORTES

OBJETIVOS/INDICADORES

1 FOMENTAR LAS ACTIVIDADES DEPORTIVAS, PROMOVER, ATENDER Y AYUDAR A FEDERACIONES, CLUBES DEPORTIVOS Y ENTIDADES PÚBLICAS Y PRIVADAS

| INDICADORES | | |
|----------------------------------------------------------------------------|------------------|----------------|
| DENOMINACIÓN | UNIDAD DE MEDIDA | PREVISIÓN 2025 |
| FOMENTAR ACTIVIDADES DEPORTIVAS, AYUDAS A CLUBES DEPORTIVOS Y FEDERACIONES | ACCIONES | 1.125 |

2 ATENDER AL PERFECCIONAMIENTO DE DEPORTISTAS Y TÉCNICOS

| INDICADORES | | |
|-----------------------------------------------------|------------------|----------------|
| DENOMINACIÓN | UNIDAD DE MEDIDA | PREVISIÓN 2025 |
| ATENDER AL PERFECCIONAMIENTO TÉCNICO DE DEPORTISTAS | BENEFICIARIOS | 630 |
| | | (M) 315 |
| | | (H) 315 |

3 COLABORAR CON EVENTOS DEPORTIVOS INTERNACIONALES, NACIONALES Y AUTONÓMICOS RELEVANTES Y OTRAS ACCIONES DE PROMOCIÓN EXTERIOR

| INDICADORES | | |
|----------------------------------|------------------|----------------|
| DENOMINACIÓN | UNIDAD DE MEDIDA | PREVISIÓN 2025 |
| COLABORAR CON EVENTOS DEPORTIVOS | ACCIONES | 135 |

4 PROMOVER LA ACTIVIDAD FÍSICO-DEPORTIVA EN LOS ÁMBITOS ESCOLAR Y UNIVERSITARIO

| INDICADORES | | |
|----------------------------------------------------------------|------------------|----------------|
| DENOMINACIÓN | UNIDAD DE MEDIDA | PREVISIÓN 2025 |
| PROMOVER ACTIVIDAD FÍSICA EN EL ÁMBITO ESCOLAR Y UNIVERSITARIO | PARTICIPANTES | 292.000 |
| | | (M) 128.480 |
| | | (H) 163.520 |

5 CONSTRUCCIÓN, CONSERVACIÓN Y MEJORA DE LAS INSTALACIONES DEPORTIVAS

| INDICADORES | | |
|------------------------------------------------------------------|------------------|----------------|
| DENOMINACIÓN | UNIDAD DE MEDIDA | PREVISIÓN 2025 |
| CONSTRUCCIÓN, MANTENIMIENTO Y MEJORA DE INSTALACIONES DEPORTIVAS | ACCIONES | 101 |

SECCIÓN : 04 CULTURA, TURISMO Y DEPORTE
PROGRAMA : 336A ACTIVIDADES, TECNIFICACIÓN Y PROMOCIÓN DEPORTIVA
CENTRO GESTOR : 040140000 D.G. DE DEPORTES

| OBJETIVOS/INDICADORES | | |
|-----------------------------------------------------------------------------|------------------|----------------|
| 6 ACCIONES FORMATIVAS DE ENSEÑANZAS DEPORTIVAS CON RECONOCIMIENTO DE CURSOS | | |
| INDICADORES | | |
| DENOMINACIÓN | UNIDAD DE MEDIDA | PREVISIÓN 2025 |
| ACCIONES FORMATIVAS | CURSOS | 75 |



PRESUPUESTOS GENERALES DE LA COMUNIDAD DE MADRID 2025
ESTADO DE GASTOS

SECCIÓN : 04 CULTURA, TURISMO Y DEPORTE

PROGRAMA : 336A ACTIVIDADES, TECNIFICACIÓN Y PROMOCIÓN DEPORTIVA

| (Euros) | | | | |
|-----------|-----------|------------------------------------------------------------------------------------------------------------------------------------|-----------|-------------------|
| ORGÁNICA | ECONÓMICA | DENOMINACIÓN | CRÉDITO | TOTAL |
| 04014 | | D.G. DE DEPORTES | | |
| | 10 | ALTOS CARGOS | 84.563 | |
| | 12 | FUNCIONARIOS | 5.535.789 | |
| | 12401 | RETRIBUCIONES DE FUNCIONARIOS INTERINOS SIN ADSCRIPCIÓN A PUESTO DE TRABAJO | 108.939 | |
| | 13 | LABORALES | 7.020.254 | |
| | 15006 | COMPLEMENTO DE PRODUCTIVIDAD POR LA EJECUCIÓN DE LOS FONDOS EUROPEOS DEL PLAN DE RECUPERACIÓN, TRANSFORMACIÓN Y RESILIENCIA (PRTR) | 10.951 | |
| | 160 | CUOTAS SOCIALES | 3.411.334 | |
| | 1 | GASTOS DE PERSONAL | | 16.171.830 |
| | 20 | ARRENDAMIENTOS Y CÁNONES | 49.000 | |
| | 20200 | ARRENDAMIENTO EDIFICIOS Y OTRAS CONSTRUCCIONES | 333.000 | |
| | 21 | REPARACIÓN, MANTENIMIENTO Y CONSERVACIÓN | 259.900 | |
| | 22 | MATERIAL, SUMINISTROS Y OTROS | 8.281.306 | |
| | 23 | INDEMNIZACIONES POR RAZÓN DE SERVICIO | 118.000 | |
| | 26 | FORMACIÓN Y EMPLEO | 85.000 | |
| | 27 | MATERIAL SANITARIO Y PRODUCTOS FARMACÉUTICOS | 11.000 | |
| | 28 | PROMOCIÓN | 5.152.460 | |
| | 2 | GASTOS CORRIENTES EN BIENES Y SERVICIOS | | 14.289.666 |
| | 46 | A CORPORACIONES LOCALES Y COMUNIDADES AUTÓNOMAS | 1.750.000 | |
| | 48 | A FAMILIAS E INSTITUCIONES SIN FINES LUCRO | 4.969.641 | |
| | 48601 | FEDERACIÓN DE KARATE: PROGRAMA DE TECNIFICACIÓN Y ACTIVIDADES DEPORTIVAS | 163.869 | |
| | 48602 | FEDERACIÓN DE ESGRIMA: PROGRAMA DE TECNIFICACIÓN Y ACTIVIDADES DEPORTIVAS | 109.449 | |
| | 48603 | FEDERACIÓN DE GIMNASIA: PROGRAMA DE TECNIFICACIÓN Y ACTIVIDADES DEPORTIVAS | 150.644 | |
| | 48604 | FEDERACIÓN DE JUDO: PROGRAMA DE TECNIFICACIÓN Y ACTIVIDADES DEPORTIVAS | 164.226 | |
| | 48605 | FEDERACIÓN DE ATLETISMO: PROGRAMA DE TECNIFICACIÓN Y ACTIVIDADES DEPORTIVAS | 155.607 | |
| | 48606 | FEDERACIÓN DE BÁDMINTON: PROGRAMA DE TECNIFICACIÓN Y ACTIVIDADES DEPORTIVAS | 73.807 | |
| | 48607 | FEDERACIÓN DE PIRAGÜISMO: PROGRAMA DE TECNIFICACIÓN Y ACTIVIDADES DEPORTIVAS | 196.143 | |
| | 48608 | FEDERACIÓN DE CICLISMO: PROGRAMA DE TECNIFICACIÓN Y ACTIVIDADES DEPORTIVAS | 110.033 | |
| | 48609 | FEDERACIÓN DE BALONMANO: PROGRAMA DE TECNIFICACIÓN Y ACTIVIDADES DEPORTIVAS | 128.140 | |
| | 48610 | FEDERACIÓN DE HOCKEY: PROGRAMA DE TECNIFICACIÓN Y ACTIVIDADES DEPORTIVAS | 120.424 | |

| ORGÁNICA | ECONÓMICA | DENOMINACIÓN | CRÉDITO | TOTAL |
|----------|-----------|----------------------------------------------------------------------------------------------------------|---------|-------|
| | 48611 | FEDERACIÓN DE DEPORTIVA DE TENIS: PROGRAMA DE TECNIFICACIÓN Y ACTIVIDADES DEPORTIVAS | 99.364 | |
| | 48612 | FEDERACIÓN DE TIRO OLÍMPICO: PROGRAMA DE TECNIFICACIÓN Y ACTIVIDADES DEPORTIVAS | 45.695 | |
| | 48613 | FEDERACIÓN DE TAEKWONDO: PROGRAMA DE TECNIFICACIÓN Y ACTIVIDADES DEPORTIVAS | 102.914 | |
| | 48614 | FEDERACIÓN DE AUTOMOVILISMO: PROGRAMA DE TECNIFICACIÓN Y ACTIVIDADES DEPORTIVAS | 44.240 | |
| | 48615 | FEDERACIÓN DE VOLEIBOL: PROGRAMA DE TECNIFICACIÓN Y ACTIVIDADES DEPORTIVAS | 73.649 | |
| | 48616 | FEDERACIÓN MADRILEÑA DE ORIENTACIÓN: PROGRAMA DE TECNIFICACIÓN Y ACTIVIDADES DEPORTIVAS | 33.935 | |
| | 48617 | FEDERACIÓN DE FÚTBOL DE MADRID: PROGRAMA DE TECNIFICACIÓN Y ACTIVIDADES DEPORTIVAS | 205.461 | |
| | 48618 | FEDERACIÓN MADRILEÑA DE PELOTA: PROGRAMA DE TECNIFICACIÓN Y ACTIVIDADES DEPORTIVAS | 18.930 | |
| | 48619 | FEDERACIÓN MADRILEÑA DE DEPORTES DE INVIERNO: CENTRO DE TECNIFICACIÓN Y ACTIVIDADES DEPORTIVAS | 97.344 | |
| | 48620 | FEDERACIÓN MADRILEÑA DE BOXEO: CENTRO DE TECNIFICACIÓN Y ACTIVIDADES DEPORTIVAS | 59.039 | |
| | 48621 | FEDERACIÓN MADRILEÑA DE TIRO CON ARCO: PROGRAMA DE TECNIFICACIÓN Y ACTIVIDADES DEPORTIVAS | 115.147 | |
| | 48622 | FEDERACIÓN MADRILEÑA DE GOLF: PROGRAMA DE TECNIFICACIÓN Y ACTIVIDADES DEPORTIVAS | 93.662 | |
| | 48623 | FEDERACIÓN MADRILEÑA DE TENIS DE MESA: PROGRAMA DE TECNIFICACIÓN Y ACTIVIDADES DEPORTIVAS | 76.902 | |
| | 48624 | FEDERACIÓN MADRILEÑA DE MOTOCICLISMO: PROGRAMA DE TECNIFICACIÓN Y ACTIVIDADES DEPORTIVAS | 60.209 | |
| | 48625 | FEDERACIÓN MADRILEÑA DE NATACIÓN: PROGRAMA DE TECNIFICACIÓN Y ACTIVIDADES DEPORTIVAS | 360.251 | |
| | 48626 | FEDERACIÓN MADRILEÑA DE HÍPICA: CENTRO DE TECNIFICACIÓN Y ACTIVIDADES DEPORTIVAS | 104.055 | |
| | 48627 | FEDERACIÓN MADRILEÑA DE BALONCESTO: CENTRO DE TECNIFICACIÓN Y ACTIVIDADES DEPORTIVAS | 118.856 | |
| | 48629 | FEDERACIÓN DE HALTEROFILIA: ACTIVIDADES DEPORTIVAS Y PROGRAMA DE TECNIFICACIÓN | 34.799 | |
| | 48630 | FEDERACIÓN DE PARÁLISIS CEREBRAL: ACTIVIDADES DEPORTIVAS Y PROGRAMA DE TECNIFICACIÓN | 46.424 | |
| | 48631 | FEDERACIÓN MADRILEÑA DE LUCHAS ASOCIADAS: ACTIVIDADES DEPORTIVAS Y PROGRAMA DE TECNIFICACIÓN | 150.690 | |
| | 48632 | FEDERACIÓN MADRILEÑA DE TRIATLÓN: ACTIVIDADES DEPORTIVAS Y PROGRAMA DE TECNIFICACIÓN | 60.825 | |
| | 48633 | FEDERACIÓN MADRILEÑA DE DISCAPACITADOS INTELECTUALES: ACTIVIDADES DEPORTIVAS Y PROGRAMA DE TECNIFICACIÓN | 107.521 | |
| | 48634 | FEDERACIÓN MADRILEÑA DE MINUSVÁLIDOS FÍSICOS: ACTIVIDADES DEPORTIVAS Y PROGRAMA DE TECNIFICACIÓN | 71.905 | |
| | 48635 | FEDERACIÓN MADRILEÑA DE VELA: ACTIVIDADES DEPORTIVAS Y PROGRAMA DE TECNIFICACIÓN | 51.288 | |
| | 48636 | FUNDACIÓN MADRID POR EL DEPORTE | 316.720 | |
| | 48637 | FEDERACIÓN MADRILEÑA DE MONTAÑISMO: ACTIVIDADES DEPORTIVAS | 116.663 | |
| | 48638 | FEDERACIÓN MADRILEÑA DE ACTIVIDADES SUBACUÁTICAS: ACTIVIDADES DEPORTIVAS | 25.645 | |

| ORGÁNICA | ECONÓMICA | DENOMINACIÓN | CRÉDITO | TOTAL |
|----------|-----------|----------------------------------------------------------------------------------|------------|-------------------|
| | 48639 | FEDERACIÓN AÉREA DE MADRID: ACTIVIDADES DEPORTIVAS | 20.467 | |
| | 48640 | FEDERACIÓN MADRILEÑA DE AJEDREZ: ACTIVIDADES DEPORTIVAS | 24.875 | |
| | 48641 | FEDERACIÓN MADRILEÑA DE BÉISBOL: ACTIVIDADES DEPORTIVAS | 38.034 | |
| | 48642 | UNIÓN DE FEDERACIONES DEPORTIVAS MADRILEÑAS (UFEDEMA) | 62.060 | |
| | 48643 | FEDERACIÓN MADRILEÑA DE BILLAR: ACTIVIDADES DEPORTIVAS | 11.496 | |
| | 48644 | FEDERACIÓN MADRILEÑA DE BOLOS: ACTIVIDADES DEPORTIVAS | 10.174 | |
| | 48645 | FEDERACIÓN MADRILEÑA DE COLOMBICULTURA: ACTIVIDADES DEPORTIVAS | 9.317 | |
| | 48646 | FEDERACIÓN MADRILEÑA DE CAZA: ACTIVIDADES DEPORTIVAS | 39.425 | |
| | 48647 | FEDERACIÓN MADRILEÑA DE COLOMBOFILIA: ACTIVIDADES DEPORTIVAS | 10.223 | |
| | 48648 | FEDERACIÓN MADRILEÑA DE SORDOS: ACTIVIDADES DEPORTIVAS | 53.222 | |
| | 48649 | FEDERACIÓN MADRILEÑA DE ESPELEOLOGÍA: ACTIVIDADES DEPORTIVAS | 13.168 | |
| | 48650 | FEDERACIÓN MADRILEÑA DE ESQUÍ NÁUTICO: ACTIVIDADES DEPORTIVAS | 12.320 | |
| | 48651 | FEDERACIÓN MADRILEÑA DE GALGOS: ACTIVIDADES DEPORTIVAS | 6.586 | |
| | 48652 | FEDERACIÓN MADRILEÑA DE MOTONÁUTICA: ACTIVIDADES DEPORTIVAS | 6.625 | |
| | 48653 | FEDERACIÓN MADRILEÑA DE PÁDEL: ACTIVIDADES DEPORTIVAS | 46.155 | |
| | 48654 | FEDERACIÓN MADRILEÑA DE PATINAJE: ACTIVIDADES DEPORTIVAS | 108.817 | |
| | 48655 | FEDERACIÓN MADRILEÑA DE PESCA: ACTIVIDADES DEPORTIVAS | 26.468 | |
| | 48656 | FEDERACIÓN MADRILEÑA DE PETANCA: ACTIVIDADES DEPORTIVAS | 21.990 | |
| | 48658 | FEDERACIÓN MADRILEÑA DE REMO: ACTIVIDADES DEPORTIVAS | 14.376 | |
| | 48659 | FEDERACIÓN MADRILEÑA DE RUGBY: ACTIVIDADES DEPORTIVAS | 109.063 | |
| | 48660 | FEDERACIÓN MADRILEÑA DE SQUASH: ACTIVIDADES DEPORTIVAS | 19.958 | |
| | 48661 | FEDERACIÓN MADRILEÑA DE KICKBOXING: ACTIVIDADES DEPORTIVAS | 10.708 | |
| | 48662 | FEDERACIÓN MADRILEÑA DE SALVAMENTO Y SOCORRISMO: ACTIVIDADES DEPORTIVAS | 23.288 | |
| | 48663 | FEDERACIÓN MADRILEÑA DE FÚTBOL AMERICANO: ACTIVIDADES DEPORTIVAS | 28.752 | |
| | 48664 | AGRUPACIÓN DEPORTIVA DE LA SIERRA | 25.000 | |
| | 48665 | AGRUPACIÓN DEPORTIVA NACIONAL I | 25.000 | |
| | 4 | TRANSFERENCIAS CORRIENTES | | 11.561.683 |
| | 62 | INVERSIONES NUEVAS ASOCIADAS AL FUNCIONAMIENTO OPERATIVO DE LOS SERVICIOS | 165.000 | |
| | 63 | INVERSIONES DE REPOSICIÓN ASOCIADAS AL FUNCIONAMIENTO OPERATIVO DE LOS SERVICIOS | 15.492.212 | |
| | 64 | INVERSIONES EN INMOVILIZADO INMATERIAL | 964.000 | |
| | 6 | INVERSIONES REALES | | 16.621.212 |
| | 76 | A CORPORACIONES LOCALES Y COMUNIDADES AUTÓNOMAS | 2.400.000 | |
| | 78 | A FAMILIAS E INSTITUCIONES SIN FINES LUCRO | 856.911 | |
| | 7 | TRANSFERENCIAS DE CAPITAL | | 3.256.911 |
| | | TOTAL 04014 | | 61.901.302 |
| | | TOTAL 336A | | 61.901.302 |



PRESUPUESTOS GENERALES DE LA COMUNIDAD DE MADRID 2025
ESTADO DE GASTOS POR ORGÁNICA

SECCIÓN : 04 CULTURA, TURISMO Y DEPORTE

SERVICIO : 04014 D.G. DE DEPORTES

| PROGRAMA | ECONÓMICA | DENOMINACIÓN | CRÉDITO | TOTAL |
|----------|-----------|------------------------------------------------------------------------------------------------------------------------------------|-----------|-------------------|
| 336A | | ACTIVIDADES, TECNIFICACIÓN Y PROMOCIÓN DEPORTIVA | | |
| | 10000 | RETRIBUCIONES BÁSICAS ALTOS CARGOS | 84.563 | |
| | 12000 | SUELDOS DEL SUBGRUPO A1 | 807.781 | |
| | 12001 | SUELDOS DEL SUBGRUPO A2 | 293.394 | |
| | 12002 | SUELDOS DEL SUBGRUPO C1 | 236.534 | |
| | 12003 | SUELDOS DEL SUBGRUPO C2 | 240.593 | |
| | 12005 | TRIENIOS | 242.216 | |
| | 12100 | COMPLEMENTO DESTINO | 1.040.362 | |
| | 12101 | COMPLEMENTO ESPECÍFICO | 2.666.972 | |
| | 12103 | OTROS COMPLEMENTOS | 7.937 | |
| | 12401 | RETRIBUCIONES DE FUNCIONARIOS INTERINOS SIN ADSCRIPCIÓN A PUESTO DE TRABAJO | 108.939 | |
| | 13000 | RETRIBUCIONES BÁSICAS LABORAL FIJO | 6.232.087 | |
| | 13001 | OTRAS REMUNERACIONES LABORAL FIJO | 166.223 | |
| | 13005 | ANTIGÜEDAD PERSONAL LABORAL FIJO | 621.944 | |
| | 15006 | COMPLEMENTO DE PRODUCTIVIDAD POR LA EJECUCIÓN DE LOS FONDOS EUROPEOS DEL PLAN DE RECUPERACIÓN, TRANSFORMACIÓN Y RESILIENCIA (PRTR) | 10.951 | |
| | 16000 | CUOTAS SOCIALES | 3.411.334 | |
| | 1 | GASTOS DE PERSONAL | | 16.171.830 |
| | 20200 | ARRENDAMIENTO EDIFICIOS Y OTRAS CONSTRUCCIONES | 333.000 | |
| | 20300 | ARRENDAMIENTO MAQUINARIA, INSTALACIONES Y UTILLAJE | 15.000 | |
| | 20400 | ARRENDAMIENTO MATERIAL DE TRANSPORTE | 10.000 | |
| | 20500 | ARRENDAMIENTO MOBILIARIO Y ENSERES | 24.000 | |
| | 21000 | REPARACIÓN Y CONSERVACIÓN DE INFRAESTRUCTURAS, TERRENOS Y BIENES NATURALES | 80.000 | |
| | 21200 | REPARACIÓN Y CONSERVACIÓN DE EDIFICIOS Y OTRAS CONSTRUCCIONES | 15.000 | |
| | 21300 | REPARACIÓN Y CONSERVACIÓN DE MAQUINARIA, INSTALACIONES Y UTILLAJE | 160.000 | |
| | 21500 | REPARACIÓN Y CONSERVACIÓN MOBILIARIO Y ENSERES | 1.900 | |
| | 21800 | REPARACIÓN Y CONSERVACIÓN APARATOS E INSTRUMENTAL MÉDICO | 3.000 | |
| | 22000 | MATERIAL DE OFICINA ORDINARIO | 30.000 | |
| | 22002 | PRENSA Y REVISTAS | 55.000 | |
| | 22004 | MATERIAL INFORMÁTICO | 6.000 | |
| | 22100 | ENERGÍA ELÉCTRICA | 1.180.000 | |
| | 22101 | AGUA | 798.000 | |
| | 22102 | GAS | 500.000 | |
| | 22103 | COMBUSTIBLE | 40.000 | |
| | 22104 | VESTUARIO | 100.000 | |
| | 22107 | MATERIAS PRIMAS FUNCIONAMIENTO SERVICIOS | 220.000 | |
| | 22109 | OTROS SUMINISTROS | 130.000 | |

SECCIÓN : 04 CULTURA, TURISMO Y DEPORTE

SERVICIO : 04014 D.G. DE DEPORTES

| PROGRAMA | ECONÓMICA | DENOMINACIÓN | CRÉDITO | TOTAL |
|----------|-----------|------------------------------------------------------------------------------|-----------|------------|
| | 22201 | SERVICIOS POSTALES Y TELEGRÁFICOS | 11.000 | 14.289.666 |
| | 22300 | TRANSPORTE | 7.000 | |
| | 22401 | PRIMAS SEGUROS VEHÍCULOS | 700 | |
| | 22409 | PRIMAS SEGUROS OTROS RIESGOS | 160.000 | |
| | 22500 | TRIBUTOS LOCALES | 100.000 | |
| | 22606 | ANUNCIOS Y COMUNICACIONES OFICIALES | 15.000 | |
| | 22609 | OTROS GASTOS | 12.000 | |
| | 22700 | TRABAJOS REALIZADOS POR OTRAS EMPRESAS: LIMPIEZA Y ASEO | 100.000 | |
| | 22701 | TRABAJOS REALIZADOS POR OTRAS EMPRESAS: EMPRESAS SEGURIDAD | 1.220.000 | |
| | 22705 | TRABAJOS REALIZADOS POR OTRAS EMPRESAS: SERVICIOS SANITARIOS | 153.000 | |
| | 22706 | TRABAJOS REALIZADOS POR OTRAS EMPRESAS: ESTUDIOS Y TRABAJOS TÉCNICOS | 100.000 | |
| | 22709 | OTROS TRABAJOS CON EL EXTERIOR | 538.238 | |
| | 22802 | CONVENIOS CON INSTITUCIONES SIN FINES DE LUCRO | 2.805.368 | |
| | 23001 | DIETAS PERSONAL | 27.000 | |
| | 23100 | LOCOMOCIÓN Y TRASLADO DEL PERSONAL | 21.000 | |
| | 23309 | OTRAS INDEMNIZACIONES | 70.000 | |
| | 26009 | OTRAS ACCIONES EN MATERIA DE FORMACIÓN | 85.000 | |
| | 27004 | MATERIAL QUIRÚRGICO, ASISTENCIAL Y DE CURAS | 3.000 | |
| | 27100 | OTROS PRODUCTOS FARMACÉUTICOS | 8.000 | |
| | 28001 | PROMOCIÓN ECONÓMICA, CULTURAL Y EDUCATIVA | 4.402.460 | |
| | 28300 | PROMOCIÓN DEL DEPORTE FEMENINO | 750.000 | |
| 2 | | GASTOS CORRIENTES EN BIENES Y SERVICIOS | | |
| | 46309 | CORPORACIONES LOCALES | 1.750.000 | |
| | 48099 | OTRAS INSTITUCIONES SIN FINES DE LUCRO | 3.549.641 | |
| | 48399 | FAMILIAS: OTRAS ACTUACIONES | 1.420.000 | |
| | 48601 | FEDERACIÓN DE KARATE: PROGRAMA DE TECNIFICACIÓN Y ACTIVIDADES DEPORTIVAS | 163.869 | |
| | 48602 | FEDERACIÓN DE ESGRIMA: PROGRAMA DE TECNIFICACIÓN Y ACTIVIDADES DEPORTIVAS | 109.449 | |
| | 48603 | FEDERACIÓN DE GIMNASIA: PROGRAMA DE TECNIFICACIÓN Y ACTIVIDADES DEPORTIVAS | 150.644 | |
| | 48604 | FEDERACIÓN DE JUDO: PROGRAMA DE TECNIFICACIÓN Y ACTIVIDADES DEPORTIVAS | 164.226 | |
| | 48605 | FEDERACIÓN DE ATLETISMO: PROGRAMA DE TECNIFICACIÓN Y ACTIVIDADES DEPORTIVAS | 155.607 | |
| | 48606 | FEDERACIÓN DE BÁDMINTON: PROGRAMA DE TECNIFICACIÓN Y ACTIVIDADES DEPORTIVAS | 73.807 | |
| | 48607 | FEDERACIÓN DE PIRAGÜISMO: PROGRAMA DE TECNIFICACIÓN Y ACTIVIDADES DEPORTIVAS | 196.143 | |
| | 48608 | FEDERACIÓN DE CICLISMO: PROGRAMA DE TECNIFICACIÓN Y ACTIVIDADES DEPORTIVAS | 110.033 | |
| | 48609 | FEDERACIÓN DE BALONMANO: PROGRAMA DE TECNIFICACIÓN Y ACTIVIDADES DEPORTIVAS | 128.140 | |
| | 48610 | FEDERACIÓN DE HOCKEY: PROGRAMA DE TECNIFICACIÓN Y ACTIVIDADES DEPORTIVAS | 120.424 | |
| | 48611 | FEDERACIÓN DE DEPORTIVA DE TENIS: PROGRAMA DE TECNIFICACIÓN Y | 99.364 | |

SECCIÓN : 04 CULTURA, TURISMO Y DEPORTE

SERVICIO : 04014 D.G. DE DEPORTES

| PROGRAMA | ECONÓMICA | DENOMINACIÓN | CRÉDITO | TOTAL |
|----------|-----------|----------------------------------------------------------------------------------------------------------|---------|-------|
| | | ACTIVIDADES DEPORTIVAS | | |
| 48612 | | FEDERACIÓN DE TIRO OLÍMPICO: PROGRAMA DE TECNIFICACIÓN Y ACTIVIDADES DEPORTIVAS | 45.695 | |
| 48613 | | FEDERACIÓN DE TAEKWONDO: PROGRAMA DE TECNIFICACIÓN Y ACTIVIDADES DEPORTIVAS | 102.914 | |
| 48614 | | FEDERACIÓN DE AUTOMOVILISMO: PROGRAMA DE TECNIFICACIÓN Y ACTIVIDADES DEPORTIVAS | 44.240 | |
| 48615 | | FEDERACIÓN DE VOLEIBOL: PROGRAMA DE TECNIFICACIÓN Y ACTIVIDADES DEPORTIVAS | 73.649 | |
| 48616 | | FEDERACIÓN MADRILEÑA DE ORIENTACIÓN: PROGRAMA DE TECNIFICACIÓN Y ACTIVIDADES DEPORTIVAS | 33.935 | |
| 48617 | | FEDERACIÓN DE FÚTBOL DE MADRID: PROGRAMA DE TECNIFICACIÓN Y ACTIVIDADES DEPORTIVAS | 205.461 | |
| 48618 | | FEDERACIÓN MADRILEÑA DE PELOTA: PROGRAMA DE TECNIFICACIÓN Y ACTIVIDADES DEPORTIVAS | 18.930 | |
| 48619 | | FEDERACIÓN MADRILEÑA DE DEPORTES DE INVIERNO: CENTRO DE TECNIFICACIÓN Y ACTIVIDADES DEPORTIVAS | 97.344 | |
| 48620 | | FEDERACIÓN MADRILEÑA DE BOXEO: CENTRO DE TECNIFICACIÓN Y ACTIVIDADES DEPORTIVAS | 59.039 | |
| 48621 | | FEDERACIÓN MADRILEÑA DE TIRO CON ARCO: PROGRAMA DE TECNIFICACIÓN Y ACTIVIDADES DEPORTIVAS | 115.147 | |
| 48622 | | FEDERACIÓN MADRILEÑA DE GOLF: PROGRAMA DE TECNIFICACIÓN Y ACTIVIDADES DEPORTIVAS | 93.662 | |
| 48623 | | FEDERACIÓN MADRILEÑA DE TENIS DE MESA: PROGRAMA DE TECNIFICACIÓN Y ACTIVIDADES DEPORTIVAS | 76.902 | |
| 48624 | | FEDERACIÓN MADRILEÑA DE MOTOCICLISMO: PROGRAMA DE TECNIFICACIÓN Y ACTIVIDADES DEPORTIVAS | 60.209 | |
| 48625 | | FEDERACIÓN MADRILEÑA DE NATACIÓN: PROGRAMA DE TECNIFICACIÓN Y ACTIVIDADES DEPORTIVAS | 360.251 | |
| 48626 | | FEDERACIÓN MADRILEÑA DE HÍPICA: CENTRO DE TECNIFICACIÓN Y ACTIVIDADES DEPORTIVAS | 104.055 | |
| 48627 | | FEDERACIÓN MADRILEÑA DE BALONCESTO: CENTRO DE TECNIFICACIÓN Y ACTIVIDADES DEPORTIVAS | 118.856 | |
| 48629 | | FEDERACIÓN DE HALTEROFILIA: ACTIVIDADES DEPORTIVAS Y PROGRAMA DE TECNIFICACIÓN | 34.799 | |
| 48630 | | FEDERACIÓN DE PARÁLISIS CEREBRAL: ACTIVIDADES DEPORTIVAS Y PROGRAMA DE TECNIFICACIÓN | 46.424 | |
| 48631 | | FEDERACIÓN MADRILEÑA DE LUCHAS ASOCIADAS: ACTIVIDADES DEPORTIVAS Y PROGRAMA DE TECNIFICACIÓN | 150.690 | |
| 48632 | | FEDERACIÓN MADRILEÑA DE TRIATLÓN: ACTIVIDADES DEPORTIVAS Y PROGRAMA DE TECNIFICACIÓN | 60.825 | |
| 48633 | | FEDERACIÓN MADRILEÑA DE DISCAPACITADOS INTELECTUALES: ACTIVIDADES DEPORTIVAS Y PROGRAMA DE TECNIFICACIÓN | 107.521 | |
| 48634 | | FEDERACIÓN MADRILEÑA DE MINUSVÁLIDOS FÍSICOS: ACTIVIDADES DEPORTIVAS Y PROGRAMA DE TECNIFICACIÓN | 71.905 | |
| 48635 | | FEDERACIÓN MADRILEÑA DE VELA: ACTIVIDADES DEPORTIVAS Y PROGRAMA DE TECNIFICACIÓN | 51.288 | |
| 48636 | | FUNDACIÓN MADRID POR EL DEPORTE | 316.720 | |

SECCIÓN : 04 CULTURA, TURISMO Y DEPORTE

SERVICIO : 04014 D.G. DE DEPORTES

| PROGRAMA | ECONÓMICA | DENOMINACIÓN | CRÉDITO | TOTAL |
|----------|-----------|--------------------------------------------------------------------------|------------|-------------------|
| | 48637 | FEDERACIÓN MADRILEÑA DE MONTAÑISMO: ACTIVIDADES DEPORTIVAS | 116.663 | |
| | 48638 | FEDERACIÓN MADRILEÑA DE ACTIVIDADES SUBACUÁTICAS: ACTIVIDADES DEPORTIVAS | 25.645 | |
| | 48639 | FEDERACIÓN AÉREA DE MADRID: ACTIVIDADES DEPORTIVAS | 20.467 | |
| | 48640 | FEDERACIÓN MADRILEÑA DE AJEDREZ: ACTIVIDADES DEPORTIVAS | 24.875 | |
| | 48641 | FEDERACIÓN MADRILEÑA DE BÉISBOL: ACTIVIDADES DEPORTIVAS | 38.034 | |
| | 48642 | UNIÓN DE FEDERACIONES DEPORTIVAS MADRILEÑAS (UFEDEMA) | 62.060 | |
| | 48643 | FEDERACIÓN MADRILEÑA DE BILLAR: ACTIVIDADES DEPORTIVAS | 11.496 | |
| | 48644 | FEDERACIÓN MADRILEÑA DE BOLOS: ACTIVIDADES DEPORTIVAS | 10.174 | |
| | 48645 | FEDERACIÓN MADRILEÑA DE COLOMBICULTURA: ACTIVIDADES DEPORTIVAS | 9.317 | |
| | 48646 | FEDERACIÓN MADRILEÑA DE CAZA: ACTIVIDADES DEPORTIVAS | 39.425 | |
| | 48647 | FEDERACIÓN MADRILEÑA DE COLOMBOFILIA: ACTIVIDADES DEPORTIVAS | 10.223 | |
| | 48648 | FEDERACIÓN MADRILEÑA DE SORDOS: ACTIVIDADES DEPORTIVAS | 53.222 | |
| | 48649 | FEDERACIÓN MADRILEÑA DE ESPELEOLOGÍA: ACTIVIDADES DEPORTIVAS | 13.168 | |
| | 48650 | FEDERACIÓN MADRILEÑA DE ESQUÍ NÁUTICO: ACTIVIDADES DEPORTIVAS | 12.320 | |
| | 48651 | FEDERACIÓN MADRILEÑA DE GALGOS: ACTIVIDADES DEPORTIVAS | 6.586 | |
| | 48652 | FEDERACIÓN MADRILEÑA DE MOTONÁUTICA: ACTIVIDADES DEPORTIVAS | 6.625 | |
| | 48653 | FEDERACIÓN MADRILEÑA DE PÁDEL: ACTIVIDADES DEPORTIVAS | 46.155 | |
| | 48654 | FEDERACIÓN MADRILEÑA DE PATINAJE: ACTIVIDADES DEPORTIVAS | 108.817 | |
| | 48655 | FEDERACIÓN MADRILEÑA DE PESCA: ACTIVIDADES DEPORTIVAS | 26.468 | |
| | 48656 | FEDERACIÓN MADRILEÑA DE PETANCA: ACTIVIDADES DEPORTIVAS | 21.990 | |
| | 48658 | FEDERACIÓN MADRILEÑA DE REMO: ACTIVIDADES DEPORTIVAS | 14.376 | |
| | 48659 | FEDERACIÓN MADRILEÑA DE RUGBY: ACTIVIDADES DEPORTIVAS | 109.063 | |
| | 48660 | FEDERACIÓN MADRILEÑA DE SQUASH: ACTIVIDADES DEPORTIVAS | 19.958 | |
| | 48661 | FEDERACIÓN MADRILEÑA DE KICKBOXING: ACTIVIDADES DEPORTIVAS | 10.708 | |
| | 48662 | FEDERACIÓN MADRILEÑA DE SALVAMENTO Y SOCORRISMO: ACTIVIDADES DEPORTIVAS | 23.288 | |
| | 48663 | FEDERACIÓN MADRILEÑA DE FÚTBOL AMERICANO: ACTIVIDADES DEPORTIVAS | 28.752 | |
| | 48664 | AGRUPACIÓN DEPORTIVA DE LA SIERRA | 25.000 | |
| | 48665 | AGRUPACIÓN DEPORTIVA NACIONAL I | 25.000 | |
| | 4 | TRANSFERENCIAS CORRIENTES | | 11.561.683 |
| | 62399 | OTRA MAQUINARIA Y EQUIPO | 150.000 | |
| | 62500 | MOBILIARIO | 15.000 | |
| | 63103 | REPOSICIÓN O MEJORA DE INSTALACIONES DEPORTIVAS | 15.142.212 | |
| | 63806 | REPOSICIÓN O MEJORA DE EQUIPAMIENTO DEPORTIVO | 350.000 | |
| | 64010 | INVERSIONES EN BIENES EN RÉGIMEN DE ARRENDAMIENTO | 964.000 | |
| | 6 | INVERSIONES REALES | | 16.621.212 |
| | 76309 | CORPORACIONES LOCALES | 2.400.000 | |
| | 78099 | OTRAS INSTITUCIONES SIN FINES DE LUCRO | 856.911 | |
| | 7 | TRANSFERENCIAS DE CAPITAL | | 3.256.911 |
| | | TOTAL 336A | | 61.901.302 |
| | | TOTAL 04014 | | 61.901.302 |
| | | TOTAL 04 | | 61.901.302 |



PRESUPUESTOS GENERALES DE LA COMUNIDAD DE MADRID 2025
RESUMEN POR CAPÍTULOS Y ORGÁNICA

SECCIÓN : 04 CULTURA, TURISMO Y DEPORTE
PROGRAMA : 337C PATRIMONIO HISTÓRICO-ARTÍSTICO

| (Euros) | | | | |
|-------------------------------------------|--------------------|--|--|-------------------|
| CAPÍTULO | SERVICIO 04.011 | | | TOTAL |
| 1 GASTOS DE PERSONAL | 5.897.856 | | | 5.897.856 |
| 2 GASTOS CORRIENTES EN BIENES Y SERVICIOS | 1.280.801 | | | 1.280.801 |
| 3 GASTOS FINANCIEROS | | | | |
| 4 TRANSFERENCIAS CORRIENTES | 500.000 | | | 500.000 |
| 5 FONDO DE CONTINGENCIA | | | | |
| 6 INVERSIONES REALES | 3.872.283 | | | 3.872.283 |
| 7 TRANSFERENCIAS DE CAPITAL | 2.791.779 | | | 2.791.779 |
| 8 ACTIVOS FINANCIEROS | | | | |
| 9 PASIVOS FINANCIEROS | | | | |
| TOTAL ORGÁNICA | 14.342.719 | | | 14.342.719 |

MEMORIA DE PROGRAMA

PROGRAMA: **337C PATRIMONIO HISTÓRICO-ARTÍSTICO**

Servicio: **04011 D.G. DE PATRIMONIO CULTURAL Y OFICINA DEL ESPAÑOL**

El Programa 337C “Patrimonio Histórico-Artístico”, tiene como finalidad la protección, conservación, investigación, difusión y enriquecimiento del patrimonio histórico ubicado en el territorio de la Comunidad de Madrid, sin perjuicio de la competencia estatal, con el objetivo de su difusión y transmisión a generaciones venideras y el disfrute de la generación actual, de conformidad con lo dispuesto en la normativa de patrimonio cultural de la Comunidad de Madrid y, en concreto, de lo previsto en la Ley 8/2023, de 30 de marzo, de Patrimonio Cultural de la Comunidad de Madrid.

Con el fin de desarrollar estas competencias, la Dirección General de Patrimonio Cultural y Oficina del Español ha definido para 2025 unos objetivos cuya consecución se considera necesario para dar cumplimiento a las atribuciones que se establecen en la Ley 8/2023, de 30 de marzo, orientados a la preservación y difusión del patrimonio histórico de la Comunidad de Madrid y en el Decreto 264/2023, de 5 de diciembre, del Consejo de Gobierno, por el que se establece la estructura orgánica de la Consejería de Cultura, Turismo y Deporte.

Para 2025 se establecen los siguientes objetivos:

OBJETIVO 1: DOCUMENTACIÓN, DIFUSIÓN DEL PATRIMONIO HISTÓRICO Y REDES DE PATRIMONIO CULTURAL.

El establecimiento de este objetivo como uno de los tres ejes fundamentales de la actuación de la Dirección General de Patrimonio Cultural y Oficina del Español, está orientado a la gestión documental de la Dirección General en materia de patrimonio histórico, a través, por un lado, de bases de datos y demás herramientas informáticas y, por otro, de la gestión de los Registros de Bienes de Interés Cultural y de Bienes de Interés Patrimonial.

Asimismo, este objetivo comprende también la difusión del patrimonio de la Comunidad de Madrid, mediante la realización de proyectos y actividades encaminados a conseguir acercar los valores del patrimonio cultural a la ciudadanía, fomentando la descentralización territorial para alcanzar al mayor número de municipios de la región y promoviendo la diversificación de formatos, canales de comunicación, públicos y patrimonios a abordar.

Para alcanzar este objetivo, en el ejercicio 2025, se desarrollarán actividades como las siguientes:

Catálogo de Patrimonio Cultural de la Comunidad de Madrid. Se continuará con la revisión y actualización de datos, en distintos soportes informáticos (bases de datos y Registro), iniciada en ejercicios anteriores.

Continuación de la programación en el Centro El Águila. Se definirán actividades específicas para poner en valor los espacios del centro y favorecer la vinculación con el entorno próximo. En este sentido, se organizará la quinta edición de los festivales “El Águila suena”, con propuestas musicales para todos los públicos y “El Águila se mueve”, ciclo temático de cine al aire libre en colaboración con la Filmoteca Española con una programación compuesta por películas españolas en formato original de 35 mm.

MEMORIA DE PROGRAMA

Plan de Educación Patrimonial. Implementación de los programas y proyectos recogidos en el texto del Plan de Educación Patrimonial de la Comunidad de Madrid. Entre ellos destacan la realización de jornadas técnicas, cursos de formación, como el ofrecido para agentes locales o el de educación patrimonial para profesores.

En el marco de las actividades didácticas se desarrollarán visitas guiadas a bienes culturales con el objetivo de acercar y difundir el Patrimonio Cultural a todos los públicos, así como sensibilizar acerca de la labor de protección y conservación realizada por esta Dirección General. Entre estas podemos destacar: “Miguitas”, itinerarios urbanos que permitirán conocer las huellas históricas que el paso del tiempo ha dejado en el barrio de Arganzuela, en el que se sitúa El Águila. Recorridos urbanos del programa “Un barrio con vistas” en la Finca Vista Alegre y su entorno, pasean por la historia de Carabanchel, por el desarrollo urbanístico y la singularidad arquitectónica de este distrito. La 11ª edición de las “Rutas patrimoniales” que ofrecen a estudiantes de la región la posibilidad de conocer algunos de los principales vestigios patrimoniales de la Comunidad de Madrid, a través de varios itinerarios que incluyen diferentes yacimientos y lugares históricos. La continuación del programa de visitas-taller “Arqueólogos por un día”, realizado en colaboración con los ayuntamientos de Alcalá de Henares y Hoyo de Manzanares en los yacimientos de Complutum y La Cabilia, respectivamente. Por último, la 12ª edición del programa ¡Bienvenidos a palacio!, facilitará a los madrileños conocer una serie de inmuebles cuya visita resulta normalmente limitada por tratarse de lugares de acceso restringido o bien de titularidad privada, seleccionados por conservar en gran medida sus características compositivas originales.

Redes sociales y comunicación digital. Gestión y creación de contenidos sobre patrimonio cultural para convertir las redes sociales de patrimonio cultural y el portal de patrimonio cultural en puntos de referencia necesarios para el conocer, disfrutar y compartir el patrimonio de la Comunidad de Madrid.

Programa de exposiciones sobre patrimonio cultural, que incidirán en la diversidad de los bienes culturales de la Comunidad de Madrid y en el estudio histórico de la evolución de las formas de vida de los madrileños. Entre otras, se tiene previsto realizar una exposición en El Águila sobre “El Teatro del Siglo de Oro” en la que se hará un recorrido multidisciplinar de este periodo de la producción teatral de los siglos XVI y XVII. También está prevista la realización de una exposición sobre fotografía en el espacio de la Estufa Grande de Vista Alegre en colaboración con la Consejería de Economía, Empleo y Hacienda. Asimismo, se prevé la realización de trabajos previos para las exposiciones “Nacimiento de la diócesis complutense” (2026) y “Cervantes, Cisneros y Nebrija” (2027).

Publicaciones sobre bienes culturales de la Comunidad de Madrid. Se llevarán a cabo publicaciones sobre los diferentes tipos de patrimonio de la región, desde perspectivas multidisciplinarias, para destacar los diferentes valores de los bienes y la labor de protección, conservación y catalogación realizada por la región, así como las que deben acompañar a las exposiciones. Además, se llevará a cabo la publicación del Catálogo de la exposición El Teatro del Siglo de Oro, así como las Actas de las Jornadas Tejiendo Pasado 2024.

Durante 2025 se quiere continuar con el fomento de la participación social y la transferencia de conocimiento para el desarrollo del Programa Redes de Patrimonio Cultural. Se quiere continuar con la documentación de buenas prácticas.

MEMORIA DE PROGRAMA

OBJETIVO 2: CONSERVACIÓN Y RESTAURACIÓN DEL PATRIMONIO HISTÓRICO.

En virtud de lo previsto en la Ley 8/2023, de 30 de marzo, de Patrimonio Cultural de Comunidad de Madrid, la Dirección General de Patrimonio Cultural y Oficina del Español, es competente en la conservación del patrimonio cultural de la Comunidad de Madrid y en la restauración o cualquier tipo de actuación que afecte a los Bienes de Interés Cultural o Bienes de Interés Patrimonial protegidos por la Ley 8/2023, de 30 de marzo. Este objetivo, se orienta, por tanto, a la consecución de ese fin con actividades como las que se relacionan:

Intervenciones en bienes inmuebles de gran valor histórico-artístico (BIC y BIP). Entre los proyectos más significativos que se desarrollarán en 2025 destacan: las obras para la restauración de las fachadas oeste y sur y cubiertas del patio pequeño del Palacio de Goyeneche, en Nuevo Baztán; obras de consolidación de la Casa del Bosque, en Buitrago del Lozoya; obras de consolidación de las bóvedas de la cueva del palacio de Baena, en Sevilla La Nueva; restauración de refectorio y cocina del Monasterio Santa María la Real, en Pelayos de la Presa; restauración forjados en convento de Lozoya; consolidación del castillo de Buitrago del Lozoya; restauración de bodega y refuerzo de forjados en edificio central de La Cartuja, en Talamanca de Jarama; trabajos de consolidación y restauración de la muralla del Castillo de Torremocha, en Santorcaz; restauración de la Torre del Reloj, en Chinchón.

Intervenciones en bienes muebles de gran valor cultural. Se continuará con la restauración de bienes culturales, en su mayoría de carácter científico y didáctico, de los distintos institutos históricos, y de obras culturales pertenecientes a distintas titularidades. También se atenderán las necesidades de restauración de otros bienes culturales competencia de la Comunidad de Madrid, como pueden ser los bienes de universidades públicas y entidades gestionadas por distintas Consejerías. Si fuera necesario, se colaborará con centros museísticos de titularidad autonómica o municipal para restaurar sus colecciones. Por otra parte, se continuará con la línea de apoyo a intervenciones sobre bienes de la Iglesia Católica que no tienen cabida en el Convenio suscrito con la Provincia Eclesiástica, y a las posibles necesidades de distintos ayuntamientos.

Plan de Puentes Históricos. En esta línea de actuación se incluyen obras de restauración de puentes y demás construcciones históricas, de la Comunidad de Madrid. Dentro de las obras que en este ámbito se llevarán a cabo en 2025 pueden citarse el puente de Zulema, en Valverde de Alcalá, el Puente de la Charcueta, en Torremocha de Jarama y varios puentes en Chinchón.

Plan de Jardines y Fuentes Históricas. En esta línea de actuación se incluyen obras de restauración de fuentes y jardines históricos de la Comunidad de Madrid. En 2025, se realizarán obras en este ámbito, una vez finalizados los trabajos de actualización del Plan.

Fichas de Salvaguarda. Durante el 2025 se impulsará la elaboración e implementación de fichas de salvaguarda para garantizar la protección de los bienes inmuebles y muebles en casos de catástrofes de diferente tipología. En colaboración con las Unidades de Emergencia, se persigue que progresivamente los inmuebles de mayor valor cuenten con unas fichas para que los equipos de emergencia puedan visualizar los accesos a los edificios, la ubicación de los bienes muebles, la identificación priorizada de los mismos, los sistemas contraincendios existentes, etc.

MEMORIA DE PROGRAMA

Inversiones de gestión indirecta en bienes culturales.

Provincia Eclesiástica. En 2025 se prevé la firma de un convenio para la protección del patrimonio histórico de titularidad de la Provincia Eclesiástica, en la que se integran la Archidiócesis de Madrid y las Diócesis de Alcalá de Henares y de Getafe.

Consejo Evangélico. En 2025 se prevé la firma de otro convenio con el Consejo Evangélico, que incluirá la conservación y restauración de bienes inmuebles con relevancia en el patrimonio histórico de la Comunidad de Madrid.

Consortio de Alcalá de Henares. Se prevé continuar en 2025 con la colaboración con el Consorcio de Alcalá de Henares para el desarrollo de obras de restauración y conservación en esta ciudad Patrimonio de la Humanidad.

Ayuntamiento de Aranjuez. Aranjuez Paisaje Cultural. Se prevé continuar en 2025 con la colaboración con el Ayuntamiento de Aranjuez. con objeto de poner en valor el paisaje cultural inscrito en la lista de Patrimonio Mundial.

Línea de subvención de ayudas iniciada en 2022 para obras de restauración en inmuebles privados con protección como BIC o BIP. En 2025 se prevé continuar subvencionando actuaciones de consolidación y restauraciones en Bienes de Interés Cultural y Patrimonial de titularidad privada, con objeto de promover la adecuada conservación del patrimonio histórico de la Comunidad de Madrid.

En materia de conservación y puesta en valor del patrimonio histórico arqueológico se desarrollarán actuaciones incluidas en los siguientes planes de actuación:

Plan de Fortificaciones de la Guerra Civil. La Dirección General de Patrimonio Cultural y Oficina del Español está desarrollando un ambicioso proyecto con el que pretende poner en valor los restos patrimoniales relacionados con las grandes batallas de la Guerra Civil que tuvieron lugar en la región de Madrid. En 2025 se procederá a la instalación de señalética en diferentes yacimientos y se publicará el segundo libro sobre el tema referido a las fortificaciones en el municipio de Madrid.

Plan de Yacimientos Visitables. Se trata de un proyecto de investigación y difusión del patrimonio arqueológico, cuyo objetivo es estudiar y acondicionar yacimientos arqueológicos para la visita pública y proporcionar a los ciudadanos elementos patrimoniales que los identificasen con su pasado y su territorio. En 2025 se continuará apoyando las excavaciones paleontológicas de Cerro Batallones y de Somosaguas. Por otra parte, se tiene previsto la actualización y puesta al día del Plan. El trabajo se centrará en la puesta al día de la información del Plan de Yacimiento en la Web y en la generación de material en forma de trípticos, fichas y material para fomentar la accesibilidad cognitiva.

En función de los resultados de las investigaciones desarrolladas en años precedentes se realizarán excavaciones en Villamanta (Proyecto Mantua Romana). Se continuará con las excavaciones de los batanes de papel del monasterio de El Paular en Rascafría, la excavación del Castillo de Santorcaz. En su caso, tras la adquisición del yacimiento de Calatalifa por parte del Ayuntamiento de Villaviciosa de Odón se apoyarán las intervenciones en el mismo.

Plan de Atalayas, castillos y recintos amurallados de la Comunidad de Madrid.

MEMORIA DE PROGRAMA

Proyectos de Arqueología Pública. Este proyecto persigue fomentar el estudio de las relaciones entre la Arqueología y la Sociedad contemporánea en todos sus ámbitos. En esta línea de actuación se prima la colaboración con los ayuntamientos y la implicación de los ciudadanos con su patrimonio a través del descubrimiento de la importancia de la investigación arqueológica. Son proyectos que se desarrollan con la colaboración de universidades madrileñas. En 2025 se continuará apoyando las excavaciones de arqueología social en el Castillo Viejo de Manzanares El Real, y se continuarán los trabajos de musealización del yacimiento del Rebollar en El Boalo. Además, se continuará con el apoyo a la restauración y puesta en valor del yacimiento de La Cabilda en Hoyo de Manzanares, con varias intervenciones, entre las que destaca la construcción del centro de acogida de visitantes realizado con técnicas similares a las documentas en construcciones del yacimiento.

Proyectos de investigación. Continuando con el trabajo de revisión del estado de conservación de las cavidades en la zona del Karst del Bajo Jarama, en 2025 se prevé examinar las cuevas de importancia patrimonial fuera del karst y avanzar en la preparación del protocolo de control de cavidades en la Comunidad de Madrid. Se continuará con los proyectos: CARQUECAM que estudia el Arte Rupestre Esquemático en la Comunidad de Madrid y el proyecto de prospecciones mediante Georradar en diferentes yacimientos y lugares patrimoniales. En función de los resultados obtenidos en anteriores ejercicios, durante 2025 se seguirá con el proyecto de análisis de morteros en Villamanta. Así también se prevé la realización de un proyecto de análisis de tecnologías de la fabricación de bronce romanos, así como la realización de análisis científico para contribuir al conocimiento de la Ciudad Romana de Complutum. También se iniciará la 1ª fase del estudio etnoarqueológico «piedra seca» en municipios de la zona sur de Madrid.

En 2025 se continuará con el desarrollo del Proyecto Memorias de Otras Vidas para la puesta en valor del Patrimonio Funerario en el mundo rural, para ello se espera poder trabajar en la puesta en valor de cementerios pendientes de determinar.

OBJETIVO 3: PROTECCIÓN DEL PATRIMONIO HISTÓRICO.

El tercer gran objetivo es la protección del patrimonio histórico. Este objetivo se orienta a la defensa y salvaguarda del patrimonio histórico a través de las distintas vías que recoge la Ley 8/2023, de 30 de marzo, de Patrimonio Cultural de la Comunidad de Madrid.

La labor que supone el cumplimiento de este objetivo, se desarrolla a través de actividades como las siguientes:

Desarrollo de un Programa de incoaciones de Bienes de Interés Cultural y de Bienes de Interés Patrimonial. Con este Programa se persigue que aquellos bienes culturales que integran el patrimonio cultural de la Comunidad de Madrid obtengan, de acuerdo con su interés histórico, la protección necesaria para garantizar su conservación y puesta en valor. Este programa pretende avanzar en la vertebración del territorio de la Comunidad de Madrid, mediante la creación de una red de BIC y de BIP pertenecientes a diferentes municipios de la Comunidad. Además, se continuará con la definición de entornos en BIC declarados que carezcan de esta zona de protección. Así también, se continuará con la incoación de bienes inmuebles incluidos en el listado de la Resolución de 28 de septiembre de 2023, de la Dirección General de Patrimonio Cultural de la Comunidad de Madrid, que, a tenor de lo establecido en la disposición adicional segunda de la Ley 8/2023, de 30 de marzo, de Patrimonio Cultural de la Comunidad de Madrid cuentan con la protección de bien de interés cultural.

MEMORIA DE PROGRAMA

Preparación y aprobación de los informes y resoluciones relativos a consultas e intervenciones en bienes culturales protegidos. Esta línea de actuación persigue que la Dirección General de Patrimonio Cultural y Oficina del Español ejerza de forma eficaz sus competencias en materia de realización de informes y autorizaciones en materia de protección de patrimonio histórico; unas competencias que tienen una gran incidencia tanto en la conservación de los bienes culturales como en el sector de la construcción. Se prevé la realización de más de 2.000 resoluciones (que comprenden informes, requerimientos y autorizaciones) que comprenderán fundamentalmente actuaciones tanto en el ámbito arquitectónico como el ámbito arqueológico.

Preparación de las 16 Comisiones Locales de Patrimonio Histórico. Se prevé la realización de más de 65 reuniones de las Comisiones Locales de Patrimonio Histórico, lo que exigirá la preparación de las ponencias técnicas y la revisión de más de 1.500 expedientes de intervenciones.

Durante 2025 se apoyará el trabajo de revisión de la base de datos INPHIS y se va a continuar trabajando para apoyar y agilizar la realización de expedientes arqueológicos.

Dentro de los trabajos de protección del Patrimonio Etnográfico, en 2025 se continuará trabajando en el proyecto de inventariado de las construcciones realizadas mediante la técnica de la Piedra Seca. Además, se seguirá cumplimentando la base de datos ETNOCAM de patrimonio etnográfico, industrial e inmaterial, colaborando con varios municipios. Paralelamente se seguirá con el trabajo de Introducción de música tradicional en ETNOCAM y se continuará con diferentes proyectos de investigación sobre la presencia femenina en ámbitos diversos. En colaboración con la Universidad Politécnica de Madrid se seguirá trabajando en 2025 en la mejora y el control de la información en la base de datos ETNOCAM.

Así también, una vez iniciado el proyecto “Cultura Urbana” (elementos culturales y artísticos que conviven en la calle, desde hace varias décadas, y que combina tres disciplinas artísticas: danza, pintura y música) en 2024 se continuará con la introducción de datos en ETNOCAM.

Además, se propondrá la publicación de libros relacionados con la protección patrimonial en determinados ámbitos en los que la Dirección General viene desarrollando su actividad.



PRESUPUESTOS GENERALES DE LA COMUNIDAD DE MADRID 2025

SECCIÓN : 04 CULTURA, TURISMO Y DEPORTE

PROGRAMA : 337C PATRIMONIO HISTÓRICO-ARTÍSTICO

CENTRO GESTOR : 040110000 D.G. DE PATRIMONIO CULTURAL Y OFICINA DEL ESPAÑOL

ACTIVIDADES

- Actividades de protección, tanto jurídica como técnica, tramitación de expedientes de declaración de Bienes de Interés Cultural y de Bienes de Interés Patrimonial; redacción de planeamientos específicos de protección de conjuntos históricos; racionalización de expedientes y trámites; elaboración de informes de planeamiento urbanístico desde el punto de vista patrimonial.
- Actuaciones generales de investigación, inventario y catalogación de los bienes muebles e inmuebles del Patrimonio Histórico de la Comunidad de Madrid en sus diferentes categorías.
- Actuaciones para la conservación, protección física, restauración y recuperación de los bienes inmuebles y muebles; supervisión de proyectos específicos de restauración; excavaciones arqueológicas sistemáticas en zonas específicas claves; gestión y conservación de restos; formalización de instrumentos de colaboración con otras instituciones para la restauración.
- Garantizar la difusión y el conocimiento de los valores patrimoniales, de manera que permita el aprecio y disfrute de todos los ciudadanos y se estimulen las labores de conservación y restauración.
- Propiciar medidas de fomento, de patrocinio y colaboración con los diferentes agentes institucionales, sociales y económicos.



SECCIÓN : 04 CULTURA, TURISMO Y DEPORTE

PROGRAMA : 337C PATRIMONIO HISTÓRICO-ARTÍSTICO

CENTRO GESTOR : 040110000 D.G. DE PATRIMONIO CULTURAL Y OFICINA DEL ESPAÑOL

OBJETIVOS/INDICADORES**1 DOCUMENTACIÓN Y DIFUSIÓN DEL PATRIMONIO HISTÓRICO Y REDES DE PATRIMONIO CULTURAL**

| INDICADORES | | |
|-----------------------------------------------|------------------|----------------|
| DENOMINACIÓN | UNIDAD DE MEDIDA | PREVISIÓN 2025 |
| PLAN DIFUSIÓN DEL PATRIMONIO HISTÓRICO | EXPOSICIONES | 2 |
| PLAN PUBLICACIONES SOBRE PATRIMONIO HISTÓRICO | PUBLICACIONES | 4 |

2 CONSERVACIÓN Y RESTAURACIÓN DEL PATRIMONIO HISTÓRICO

| INDICADORES | | |
|-------------------------------|------------------|----------------|
| DENOMINACIÓN | UNIDAD DE MEDIDA | PREVISIÓN 2025 |
| OBRAS EN BIENES INMUEBLES | EXPEDIENTES | 20 |
| ACTUACIONES EN BIENES MUEBLES | EXPEDIENTES | 14 |
| YACIMIENTOS VISITABLES | EXPEDIENTES | 10 |

3 PROTECCIÓN DEL PATRIMONIO HISTÓRICO

| INDICADORES | | |
|------------------------------------------------------|------------------|----------------|
| DENOMINACIÓN | UNIDAD DE MEDIDA | PREVISIÓN 2025 |
| DECLARACIÓN BIENES DE INTERÉS CULTURAL Y PATRIMONIAL | EXPEDIENTES | 30 |
| EXPEDIENTES DE AUTORIZACIÓN DE PATRIMONIO HISTÓRICO | EXPEDIENTES | 1.600 |
| INFORMES PLANEAMIENTO Y AMBIENTALES | EXPEDIENTES | 380 |



PRESUPUESTOS GENERALES DE LA COMUNIDAD DE MADRID 2025
ESTADO DE GASTOS

SECCIÓN : 04 CULTURA, TURISMO Y DEPORTE
PROGRAMA : 337C PATRIMONIO HISTÓRICO-ARTÍSTICO

| (Euros) | | | | |
|-----------|-----------|------------------------------------------------------------------------------------------------------------------------------------|-----------|-------------------|
| ORGÁNICA | ECONÓMICA | DENOMINACIÓN | CRÉDITO | TOTAL |
| 04011 | | D.G. DE PATRIMONIO CULTURAL Y OFICINA DEL ESPAÑOL | | |
| | 10 | ALTOS CARGOS | 84.563 | |
| | 12 | FUNCIONARIOS | 4.280.117 | |
| | 12401 | RETRIBUCIONES DE FUNCIONARIOS INTERINOS SIN ADSCRIPCIÓN A PUESTO DE TRABAJO | 268.565 | |
| | 13 | LABORALES | 266.165 | |
| | 15006 | COMPLEMENTO DE PRODUCTIVIDAD POR LA EJECUCIÓN DE LOS FONDOS EUROPEOS DEL PLAN DE RECUPERACIÓN, TRANSFORMACIÓN Y RESILIENCIA (PRTR) | 3.493 | |
| | 160 | CUOTAS SOCIALES | 994.953 | |
| | 1 | GASTOS DE PERSONAL | | 5.897.856 |
| | 20 | ARRENDAMIENTOS Y CÁNONES | 19.392 | |
| | 20200 | ARRENDAMIENTO EDIFICIOS Y OTRAS CONSTRUCCIONES | 445.059 | |
| | 21 | REPARACIÓN, MANTENIMIENTO Y CONSERVACIÓN | 6.000 | |
| | 22 | MATERIAL, SUMINISTROS Y OTROS | 98.128 | |
| | 22602 | DIVULGACIÓN Y PUBLICACIONES | 100.000 | |
| | 23 | INDEMNIZACIONES POR RAZÓN DE SERVICIO | 12.222 | |
| | 28 | PROMOCIÓN | 600.000 | |
| | 2 | GASTOS CORRIENTES EN BIENES Y SERVICIOS | | 1.280.801 |
| | 48016 | REAL ACADEMIA DE BELLAS ARTES DE SAN FERNANDO | 100.000 | |
| | 48129 | FUNDACIÓN REAL FÁBRICA DE TAPICES | 400.000 | |
| | 4 | TRANSFERENCIAS CORRIENTES | | 500.000 |
| | 60 | INVERSIONES NUEVAS EN INFRAESTRUCTURAS Y BIENES DE USO GENERAL | 653.000 | |
| | 61 | INVERSIONES DE REPOSICIÓN EN INFRAESTRUCTURAS Y BIENES USO GENERAL | 2.889.960 | |
| | 62 | INVERSIONES NUEVAS ASOCIADAS AL FUNCIONAMIENTO OPERATIVO DE LOS SERVICIOS | 17.970 | |
| | 64 | INVERSIONES EN INMOVILIZADO INMATERIAL | 311.353 | |
| | 6 | INVERSIONES REALES | | 3.872.283 |
| | 74510 | CONSORCIO ALCALÁ DE HENARES: PATRIMONIO DE LA HUMANIDAD | 198.279 | |
| | 76306 | AYUNTAMIENTO ARANJUEZ: ARANJUEZ PAISAJE CULTURAL | 175.000 | |
| | 78019 | CONSEJO EVANGÉLICO | 30.000 | |
| | 78025 | PROVINCIA ECLESIAÍSTICA DE MADRID: PATRIMONIO HISTÓRICO-ARTÍSTICO DE LA IGLESIA CATÓLICA | 2.038.500 | |
| | 79 | FOMENTO ECONÓMICO | 350.000 | |
| | 7 | TRANSFERENCIAS DE CAPITAL | | 2.791.779 |
| | | TOTAL 04011 | | 14.342.719 |
| | | TOTAL 337C | | 14.342.719 |



PRESUPUESTOS GENERALES DE LA COMUNIDAD DE MADRID 2025
ESTADO DE GASTOS POR ORGÁNICA

SECCIÓN : 04 CULTURA, TURISMO Y DEPORTE

SERVICIO : 04011 D.G. DE PATRIMONIO CULTURAL Y OFICINA DEL ESPAÑOL

| PROGRAMA | ECONÓMICA | DENOMINACIÓN | CRÉDITO | TOTAL |
|----------|-----------|------------------------------------------------------------------------------------------------------------------------------------|-----------|------------------|
| 337C | | PATRIMONIO HISTÓRICO-ARTÍSTICO | | |
| | 10000 | RETRIBUCIONES BÁSICAS ALTOS CARGOS | 84.563 | |
| | 12000 | SUELDOS DEL SUBGRUPO A1 | 860.463 | |
| | 12001 | SUELDOS DEL SUBGRUPO A2 | 200.744 | |
| | 12002 | SUELDOS DEL SUBGRUPO C1 | 189.227 | |
| | 12003 | SUELDOS DEL SUBGRUPO C2 | 60.149 | |
| | 12005 | TRIENIOS | 184.438 | |
| | 12100 | COMPLEMENTO DESTINO | 839.022 | |
| | 12101 | COMPLEMENTO ESPECÍFICO | 1.946.074 | |
| | 12401 | RETRIBUCIONES DE FUNCIONARIOS INTERINOS SIN ADSCRIPCIÓN A PUESTO DE TRABAJO | 268.565 | |
| | 13000 | RETRIBUCIONES BÁSICAS LABORAL FIJO | 218.401 | |
| | 13001 | OTRAS REMUNERACIONES LABORAL FIJO | 2.347 | |
| | 13005 | ANTIGÜEDAD PERSONAL LABORAL FIJO | 45.417 | |
| | 15006 | COMPLEMENTO DE PRODUCTIVIDAD POR LA EJECUCIÓN DE LOS FONDOS EUROPEOS DEL PLAN DE RECUPERACIÓN, TRANSFORMACIÓN Y RESILIENCIA (PRTR) | 3.493 | |
| | 16000 | CUOTAS SOCIALES | 994.953 | |
| 1 | | GASTOS DE PERSONAL | | 5.897.856 |
| | 20200 | ARRENDAMIENTO EDIFICIOS Y OTRAS CONSTRUCCIONES | 445.059 | |
| | 20400 | ARRENDAMIENTO MATERIAL DE TRANSPORTE | 14.798 | |
| | 20500 | ARRENDAMIENTO MOBILIARIO Y ENSERES | 4.594 | |
| | 21500 | REPARACIÓN Y CONSERVACIÓN MOBILIARIO Y ENSERES | 6.000 | |
| | 22000 | MATERIAL DE OFICINA ORDINARIO | 8.500 | |
| | 22002 | PRENSA Y REVISTAS | 200 | |
| | 22003 | LIBROS Y OTRAS PUBLICACIONES | 652 | |
| | 22004 | MATERIAL INFORMÁTICO | 3.150 | |
| | 22103 | COMBUSTIBLE | 2.040 | |
| | 22201 | SERVICIOS POSTALES Y TELEGRÁFICOS | 6.000 | |
| | 22209 | OTRAS COMUNICACIONES | 8.000 | |
| | 22300 | TRANSPORTE | 5.000 | |
| | 22602 | DIVULGACIÓN Y PUBLICACIONES | 100.000 | |
| | 22606 | ANUNCIOS Y COMUNICACIONES OFICIALES | 5.000 | |
| | 22609 | OTROS GASTOS | 14.900 | |
| | 22706 | TRABAJOS REALIZADOS POR OTRAS EMPRESAS: ESTUDIOS Y TRABAJOS TÉCNICOS | 44.686 | |
| | 23001 | DIETAS PERSONAL | 5.821 | |
| | 23100 | LOCOMOCIÓN Y TRASLADO DEL PERSONAL | 6.401 | |
| | 28001 | PROMOCIÓN ECONÓMICA, CULTURAL Y EDUCATIVA | 600.000 | |
| 2 | | GASTOS CORRIENTES EN BIENES Y SERVICIOS | | 1.280.801 |
| | 48016 | REAL ACADEMIA DE BELLAS ARTES DE SAN FERNANDO | 100.000 | |

SECCIÓN : 04 CULTURA, TURISMO Y DEPORTE

SERVICIO : 04011 D.G. DE PATRIMONIO CULTURAL Y OFICINA DEL ESPAÑOL

| PROGRAMA | ECONÓMICA | DENOMINACIÓN | CRÉDITO | TOTAL |
|----------|-----------|---------------------------------------------------------------------------------------------------|-----------|-------------------|
| | 48129 | FUNDACIÓN REAL FÁBRICA DE TAPICES | 400.000 | |
| | 4 | TRANSFERENCIAS CORRIENTES | | 500.000 |
| | 60202 | YACIMIENTOS VISITABLES Y ACTUACIONES ARQUEOLÓGICAS | 653.000 | |
| | 61200 | REPARACIÓN Y CONSERVACIÓN DE BIENES MUEBLES DEL PATRIMONIO HISTÓRICO- ARTÍSTICO O CULTURAL | 168.296 | |
| | 61201 | REPARACIÓN Y CONSERVACIÓN DE BIENES INMUEBLES DEL PATRIMONIO HISTÓRICO- ARTÍSTICO O CULTURAL | 500.396 | |
| | 61205 | REPARACIÓN DE BIENES MUEBLES HISTÓRICO-ARTÍSTICOS O CULTURALES GESTIONADOS PARA OTRAS ENTIDADES | 197.112 | |
| | 61206 | REPARACIÓN DE BIENES INMUEBLES HISTÓRICO-ARTÍSTICOS O CULTURALES GESTIONADOS PARA OTRAS ENTIDADES | 2.024.156 | |
| | 62500 | MOBILIARIO | 15.856 | |
| | 62502 | EQUIPOS DE IMPRESIÓN Y REPRODUCCIÓN | 2.114 | |
| | 64003 | ESTUDIOS Y PROYECTOS DE INVESTIGACIÓN | 182.500 | |
| | 64099 | OTRO INMOVILIZADO INMATERIAL | 128.853 | |
| | 6 | INVERSIONES REALES | | 3.872.283 |
| | 74510 | CONSORCIO ALCALÁ DE HENARES: PATRIMONIO DE LA HUMANIDAD | 198.279 | |
| | 76306 | AYUNTAMIENTO ARANJUEZ: ARANJUEZ PAISAJE CULTURAL | 175.000 | |
| | 78019 | CONSEJO EVANGÉLICO | 30.000 | |
| | 78025 | PROVINCIA ECLESIAÍSTICA DE MADRID: PATRIMONIO HISTÓRICO-ARTÍSTICO DE LA IGLESIA CATÓLICA | 2.038.500 | |
| | 79901 | CONSERVACIÓN Y RESTAURACIÓN DE BIENES INMUEBLES DEL PATRIMONIO HISTÓRICO | 350.000 | |
| | 7 | TRANSFERENCIAS DE CAPITAL | | 2.791.779 |
| | | TOTAL 337C | | 14.342.719 |
| | | TOTAL 04011 | | 14.342.719 |
| | | TOTAL 04 | | 14.342.719 |



PRESUPUESTOS GENERALES DE LA COMUNIDAD DE MADRID 2025
RESUMEN POR CAPÍTULOS Y ORGÁNICA

SECCIÓN : 04 CULTURA, TURISMO Y DEPORTE
PROGRAMA : 432A TURISMO

| (Euros) | | | | |
|-------------------------------------------|--------------------|--|--|-------------------|
| CAPÍTULO | SERVICIO 04.012 | | | TOTAL |
| 1 GASTOS DE PERSONAL | 8.174.657 | | | 8.174.657 |
| 2 GASTOS CORRIENTES EN BIENES Y SERVICIOS | 23.230.009 | | | 23.230.009 |
| 3 GASTOS FINANCIEROS | | | | |
| 4 TRANSFERENCIAS CORRIENTES | 13.330.000 | | | 13.330.000 |
| 5 FONDO DE CONTINGENCIA | | | | |
| 6 INVERSIONES REALES | 59.000 | | | 59.000 |
| 7 TRANSFERENCIAS DE CAPITAL | 14.034.020 | | | 14.034.020 |
| 8 ACTIVOS FINANCIEROS | | | | |
| 9 PASIVOS FINANCIEROS | | | | |
| TOTAL ORGÁNICA | 58.827.686 | | | 58.827.686 |

MEMORIA DE PROGRAMA

PROGRAMA: **432A TURISMO**

Servicio: **04012 D.G. DE TURISMO Y HOSTELERIA**

A la Dirección General de Turismo y Hostelería le corresponde de acuerdo a lo establecido en el Decreto 264/2023 de 5 de diciembre del Consejo de Gobierno por el que se establece la estructura orgánica de la Consejería de Cultura, Turismo y Deporte la coordinación, fomento y planificación del sector y de la actividad turística y su sostenibilidad, así como la elaboración de estrategias y planes que faciliten la creación y promoción de productos de alto valor añadido para el turismo con capacidad desestacionalizadora.

En el año 2023 se recuperaron y se superaron los niveles de actividad turística anteriores a la pandemia de COVID 19, alcanzando el máximo histórico de actividad turística en la región. El PIB turístico supuso el 7,9% hasta los 21.369 millones de euros. La actividad turística se situó un 17,6% por encima de los niveles de 2019 y se debió esencialmente al dinamismo y fortaleza de la demanda internacional, junto a la creciente fortaleza del mercado nacional y el impulso inversor.

Esta misma senda de crecimiento y recuperación se está siguiendo en 2024, transformándose el modelo turístico de la Comunidad de Madrid.

Se incrementa la llegada de visitantes internacionales y en mayor medida lo hace el gasto que realizan. En 2023 la Comunidad de Madrid recibió ceca de 14,5 millones de visitantes, de ellos 7,84 millones visitantes internacionales un 29,6% más que el año anterior y en los primeros cuatro meses del 2024 (último dato disponible del INE) llegaron a la región 2,7 millones de visitantes internacionales, un 21,6% más que en el mismo periodo del 2023.

En 2023 estos visitantes desembolsaron 13.366 millones de euros un 38,8% más que en 2022 y en los cuatro primeros meses de 2024, el gasto turístico internacional en la Comunidad de Madrid fue de 4.900 millones un 29,3% más que el mismo periodo del año anterior.

La Comunidad de Madrid es la región con mayor gasto medio diario por visitante superior al resto de CCAA y por encima de la media nacional, lo que determina el avance a un modelo turístico más rentable. En los cuatro primeros meses del 2024 el gasto medio por visitante fue de 1.731 euros un 6,4% más que en el mismo periodo de 2023.

Asimismo la estancia media se ha incrementado en casi un día en los últimos cuatro años, desde los 5,05 días antes de la pandemia a 5,8 en 2023, situándose en los cuatro primeros meses de 2024 en 5,9 días y han aumentado las pernoctaciones fuera de Madrid capital.

La nueva Estrategia de Turismo de la Comunidad de Madrid 2023-2026 establece las directrices de la política turística regional, elaborada con la participación de más de 400 agentes públicos y privados del turismo madrileños nace con una triple visión:

- 1.- La de vocación global del destino es el momento de Madrid y se quiere lograr ser una referencia turística internacional.
- 2.- Avanzar hacia un modelo de gestión turística responsable que genere oportunidades económicas y de creación de empleo respetando el patrimonio cultural y natural.

MEMORIA DE PROGRAMA

3.- Lograr un sector turístico más competitivo que favorezca la atracción de inversiones y talento regional.

En este marco se continuará trabajando para:

Conseguir un posicionamiento y notoriedad de la Comunidad de Madrid como destino turístico a nivel nacional e internacional, como un gran destino vacacional de larga estancia con una propuesta de valor única y diferencial de otros mercados basada en su oferta cultural y estilo de vida.

Mejorar la experiencia del visitante poniendo en valor nuevos recursos y destinos a través de la creación de productos y subproductos turísticos a partir de aquellos recursos diferenciadores que cuenten con potencial de desarrollo turístico, y la mejora de las herramientas de atención e información al visitante.

Favorecer el atractivo y competitividad de las empresas y el sector turístico en general para generar un impacto positivo tanto en la riqueza como en la generación de empleo en la Comunidad de Madrid.

Favorecer un crecimiento económico apoyado en la sostenibilidad turística y acorde con los mandatos de la UE en la gestión de los fondos Next Generation UE.

Favorecer un modelo de gobernanza que permita un desarrollo turístico más sostenible, favoreciendo la desestacionalización de la demanda y la redistribución geográfica de los flujos de los turistas entre los municipios de la región.

Fomentar la colaboración público-privada en la gestión del destino Comunidad de Madrid con la finalidad de maximizar resultados.

Estas líneas estratégicas se concretan en los siguientes objetivos:

1.- ACCIONES ESTRATÉGICAS DE SOSTENIBILIDAD TURÍSTICA

La visión estratégica de la Comunidad de Madrid contempla una actividad turística sostenible en la región que contribuya al crecimiento continuado y equilibrado. Este modelo incluye la apuesta por un crecimiento económico apoyado en la sostenibilidad turística y acorde con los mandatos de UE en la gestión de los Fondos Next Generation UE y los Objetivos de Desarrollo Sostenible de Naciones Unidas.

La Dirección General de Turismo y Hostelería presentó en septiembre de 2023 la Estrategia turística de la Comunidad de Madrid para el período 2023-2026, con objeto de contemplar todos aquellos aspectos que coadyuven a dar respuesta a las necesidades del sector turístico regional desde la perspectiva de la gestión del destino con criterios de desarrollo sostenible. Esta estrategia permite evaluar el modelo turístico de la Comunidad de Madrid como base para el diseño de un conjunto de objetivos, ejes de actuación e iniciativas concretas que favorezcan la evolución hacia un modelo de gestión más competitivo y sostenible. Durante el año 2025 se continuarán desarrollando las 125 acciones contempladas en la estrategia.

MEMORIA DE PROGRAMA

Otro de los grandes retos del año 2025 es la gestión de los Planes de Sostenibilidad Turística en Destino tanto en su edición ordinaria, como en su edición extraordinaria que forman parte de la Estrategia Nacional de Sostenibilidad Turística, y en concreto dentro del Eje 1 del Plan de Modernización y Competitividad del Sector Turístico, presentado por el Ministerio de Industria, Comercio y Turismo a finales del año 2020, formando parte del Plan Nacional de Recuperación, Transformación y Resiliencia del Gobierno de España.

PLANES DE SOSTENIBILIDAD TURÍSTICA EN DESTINO (EDICIÓN ORDINARIA)

Esta iniciativa de la Secretaría de Estado de Turismo con las Comunidades Autónomas va dirigida a incrementar la sostenibilidad y la capacidad operativa de las entidades locales y de los gestores de los destinos. Busca un nuevo modelo de cooperación público-privado que supere el marco actual de cooperación puntual y que responda a la caída de la demanda y a la necesaria adaptación de los destinos turísticos consecuencia de la crisis sanitaria global.

Este Programa de Planes propone equilibrar el modelo de desarrollo turístico en España y que responda asimismo al nuevo escenario provocado por la pandemia. Un nuevo modelo de turismo sostenible que ayude a frenar la despoblación del medio rural y adaptado a las nuevas necesidades de los gestores de destinos turísticos y que permita paliar los efectos de la crisis originada por el coronavirus.

Estos planes están orientados a:

Los destinos más emblemáticos, aquejados de problemas de obsolescencia.

Las áreas rurales que están en proceso de despoblamiento. Cuentan con recursos hasta ahora escasamente puestos en valor, con un potencial turístico susceptible de aprovechamiento.

La financiación de esta línea se reparte entre las tres administraciones, habiendo cumplido la Comunidad de Madrid con los pagos establecidos por convenio y contemplándose durante el año 2025 el seguimiento de la ejecución del programa con 3 convenios en vigor:

PSTD Cercedilla
PSTD Torrelaguna
PSTD Mancomunidad Valle del Atazar

PLANES DE SOSTENIBILIDAD TURÍSTICA EN DESTINO (EDICIÓN EXTRAORDINARIA)

Por otra parte, dentro de la Estrategia de Sostenibilidad Turística en Destinos ya mencionada, la edición extraordinaria de los Planes de Sostenibilidad Turística en Destino aterriza el mandato de las instituciones internacionales para avanzar en la senda de la recuperación económica tras la crisis de la COVID-19, apostando por una senda de crecimiento sostenible, inclusivo y resiliente. En este sentido, la Estrategia se adapta a los ODS marcados por Naciones Unidas, así como por las directrices marcadas por la Unión Europea a través del Marco Financiero Plurianual 2021- 2027 y por los mecanismos de financiación extraordinarios Next Generation EU.

Esta convocatoria, a pesar de compartir los mismos objetivos que el programa ordinario, se financia con cargo al Mecanismo de financiación extraordinario denominado Mecanismo de Recuperación y

MEMORIA DE PROGRAMA

Resiliencia (MRR), aprobado mediante el Reglamento (UE) 2021/241 del Parlamento Europeo y del Consejo, de 12 de febrero de 2021, y que forma parte de los fondos Next Generation EU. En este sentido, los proyectos a financiar deberán estar incluidos dentro del ámbito de aplicación del MRR, clasificado en seis pilares en su art. 3, esto es: transición ecológica; transformación digital; crecimiento inteligente, sostenible e integrador; cohesión social y territorial; salud y resiliencia económica, social e institucional; políticas para la próxima generación, la infancia y la juventud.

Para la consecución de los objetivos y la obtención de los resultados, la Estrategia prevé la realización de una serie de actuaciones, las cuales se integran en 4 EJES fundamentales y se desarrollan en las diferentes categorías de destino que han sido definidos en la Estrategia:

Eje 1: Actuaciones en el ámbito de la transición verde y sostenible.

Eje 2: Actuaciones en el ámbito de la mejora de la eficiencia energética.

Eje 3: Actuaciones en el ámbito de la transición digital.

Eje 4: Actuaciones en el ámbito de la competitividad.

El instrumento operativo que aglutina las subvenciones y reparto territorial concedido mediante Acuerdo de Conferencia Sectorial de Turismo, se denomina Planes Territoriales de la Comunidad de Madrid 2021, 2022 y 2023, y engloban un total de 25 entidades locales y comarcales beneficiarias que desarrollan un PSTD, así como una acción de cohesión en destino que se ejecuta mediante otras 4 subvenciones a entidades comarcales (diversas fórmulas de asociaciones de municipios, que han sido seleccionados para ser financiados a cargo del MRR-C14).

Si bien el programa ha previsto un pago anticipado, ya realizado por completo en el año 2024, durante los siguientes años y hasta el año 2026, se llevará a cabo la gestión administrativa y el seguimiento técnico, según lo previsto en los HyO CID del MRR según la siguiente distribución:

Plan Territorial 2021 (34,44 M€).

Ayuntamiento de Madrid.

Ayuntamiento de Alcalá de Henares.

Ayuntamiento de Aranjuez.

Ayuntamiento de San Lorenzo de El Escorial.

Mancomunidad de Servicios Valle Norte del Lozoya.

Grupo de Acción Local Asociación de Desarrollo Integral de la Sierra Oeste de Madrid.

Asociación de Desarrollo Sierra de Guadarrama-ADESGAM.

Grupo de Acción Local y Asociación de Desarrollo Rural de las Vegas y La Alcarria de Alcalá-Aracove.

Acción de Cohesión en Destino (Turismo Rural).

Mancomunidad de Servicios Valle Norte del Lozoya.

Grupo de Acción Local Asociación de Desarrollo Integral de la Sierra Oeste de Madrid.

Asociación de Desarrollo Sierra de Guadarrama-ADESGAM.

Grupo de Acción Local y Asociación de Desarrollo Rural de las Vegas y La Alcarria de Alcalá-Aracove.

Plan Territorial 2022 (37,4M€).

Ayuntamiento de Madrid.

Ayuntamiento de Alcalá de Henares.

Ayuntamiento de Aranjuez.

MEMORIA DE PROGRAMA

Ayuntamiento de San Lorenzo de El Escorial.
Ayuntamiento de San Martín de Valdeiglesias.
Ayuntamiento de Cenicientos.
Ayuntamiento de Buitrago del Lozoya.
Ayuntamiento de Manzanares El Real.
Ayuntamiento de Rascafría.

Plan Territorial 2023 (24,891M€).
Ayuntamiento de Madrid.
Ayuntamiento de Alcalá de Henares.
Ayuntamiento de Aranjuez.
Ayuntamiento de San Lorenzo de El Escorial.
Ayuntamiento de Patones.
Ayuntamiento de Nuevo Baztán.
Ayuntamiento de Colmenar de Oreja.

Con objeto de dar un seguimiento correcto a la ejecución de todos estos proyectos, y garantizar el cumplimiento de lo establecido en las Órdenes 1030/2021 y 1031/2021 de 29 de septiembre, por la que se configura el sistema de gestión del Plan de Recuperación, Transformación y Resiliencia, y por la que se establece el procedimiento y formato de la información a proporcionar por las Entidades del Sector Público Estatal, Autonómico y Local para el seguimiento del cumplimiento de hitos y objetivos y de ejecución presupuestaria y contable de las medidas de los componentes del Plan de Recuperación, Transformación y Resiliencia, respectivamente, se cuenta con una asistencia técnica de Tragsatec que proporciona apoyo a la dirección general en materia técnica y evaluación medioambiental de los planes, fundamentalmente.

2.- COORDINACIÓN TERRITORIAL Y COLABORACIÓN PÚBLICO-PRIVADA

La estrategia territorial -basada en los importantes recursos culturales y naturales de la Comunidad de Madrid- se apoya en la participación público-privada para el desarrollo de nuevos programas y productos turísticos que inciden en la desestacionalización y diversificación de los destinos, así como en una nueva imagen gráfica para las iniciativas puestas en marcha desde la D.G. Turismo y Hostelería.

A través de dicha colaboración entre industrias y sectores, se busca generar impactos positivos en la economía y el empleo regional favoreciendo la fijación de población.

En 2025 se continuará con la actividad de intercambio de información, recopilación de buenas prácticas, etc. del órgano consultivo: Mesa Regional de Turismo de la Comunidad de Madrid.

Asimismo, se va a impulsar el fomento y la colaboración entre la Comunidad de Madrid como administración competente en materia de ordenación, regulación y promoción del principal destino turístico Madrid, con la industria turística.

Se continuará con el desarrollo de convenios de colaboración con las principales asociaciones sectoriales del turismo de la Comunidad de Madrid (agencias de viaje, hostelería, establecimientos

MEMORIA DE PROGRAMA

hoteleros, etc, ...) para la puesta en marcha de proyectos que redunden en la mejora de la competitividad, sostenibilidad, innovación y comercialización de las empresas turísticas madrileñas y de su oferta. A través de estos convenios se mejorará la creación de producto turístico del sector privado, se pondrán en marcha observatorios que permitan mejorar el conocimiento del mercado turístico para poder mejorar la rentabilidad de las empresas o se mejorará la digitalización de su actividad comercial o la sostenibilidad así como la promoción especializada de diferentes productos turísticos (turismo de golf, tablaos flamencos, enseñanza del español, etc.).

Además, se continuará trabajando en la coordinación territorial con las áreas turísticas a través del impulso a entes gestores turísticos (Centros de Innovación Turística)—Sierra Norte, Sierra de Guadarrama, Sierra Oeste—, y las redes de destinos—Patrimonio Mundial en Madrid, Villas de Madrid—, con la Dirección General de Turismo y Hostelería, alineando objetivos y acciones.

Se continuará con la gestión de la línea de ayudas para la financiación de proyectos de inversión en la mejora de la eficiencia energética de los establecimientos turísticos con cargo al Plan de Recuperación, Transformación y Resiliencia de España, aprobado mediante Acuerdo del Consejo de Ministros de 27 de abril de 2021 y que establecía una dotación para la Comunidad de Madrid por importe de 8.854.494, 24 €.

Dichas ayudas tienen como finalidad contribuir a la financiación de proyectos de eficiencia energética y economía circular en empresas turísticas ubicadas en la Comunidad de Madrid de acuerdo con el apartado de “modernización y competitividad del sector turístico” del Plan de Recuperación, Transformación y Resiliencia (Componente 14).

Su ámbito de aplicación va referido a los establecimientos de alojamiento turístico los definidos como tales en la Ley 1/1999 de 12 de marzo de Ordenación del Turismo de la Comunidad de Madrid y la normativa de desarrollo posterior, esto es, aquellos locales o instalaciones abiertos al público y acondicionados de conformidad con la normativa aplicable en los que se presenten servicios turísticos de alojamiento:

Establecimientos hoteleros: hoteles, hoteles-apartamento y pensiones.

Apartamentos y viviendas de uso turístico.

Campamentos de turismo.

Establecimientos de turismo rural: hoteles rurales, casas rurales y apartamentos de turismo rural.

De otro lado, mediante la Resolución de 5 de enero de 2024, de la Secretaría de Estado de Turismo, se publica el Acuerdo de la Conferencia Sectorial de Turismo de 29 de diciembre de 2023, sobre reparto territorial de crédito correspondiente al presupuesto de 2023, de la Línea de Financiación para Proyectos de Eficiencia Energética y Economía Circular de Empresas Turísticas, del Plan de Recuperación, Transformación y Resiliencia por importe de 119,6 millones de euros. Para poner en práctica lo anteriormente indicado, se ha elaborado por la Comunidad de Madrid la correspondiente Orden de bases reguladoras que han de regir la concesión de subvenciones de proyectos de mejora de la eficiencia energética y economía circular de las empresas turísticas con cargo al Plan de Recuperación, Transformación y Resiliencia, y en la que se establece la convocatoria correspondiente al año 2023. Esta Orden y sus convocatorias de ayudas contribuyen al cumplimiento de los hitos y objetivos asignados a la tipología de inversión contemplada en el Componente 14 del Plan de Recuperación, cuya evaluación fue aprobada según la Decisión de Ejecución del Consejo de 13 de julio de 2021, en la parte proporcional a los fondos que se le han asignado que, para el

MEMORIA DE PROGRAMA

periodo 2021-2023, ascienden a 220 millones a cargo del Plan de Recuperación. La norma tiene como finalidad regular las ayudas que conceda la Consejería de Cultura, Turismo y Deporte para el apoyo a las empresas turísticas para la mejora de la eficiencia energética y los proyectos de economía circular de las mismas. Las ayudas van encaminadas a la modernización de las infraestructuras y sistemas de los edificios de la región destinados a establecimientos e instalaciones turísticas y aquellos en los que se desarrollen otras actividades económicas empresariales o profesionales vinculadas al sector turístico, con el objetivo doble de la consecución de una gestión más sostenible y de la reducción de los impactos medioambientales de la actividad turística.

Conforme a la Base Primera, apartado 3 del mencionado Acuerdo de Conferencia Sectorial, los recursos de la transferencia de 2022 que no hayan sido comprometidos o que, a juicio de la comunidad autónoma convocante, en razón del número de solicitudes recibidas, no vayan a ser comprometidos, podrán ser destinados a financiar también las actividades comprendidas en dicho acuerdo. De la transferencia efectuada a la Comunidad de Madrid en 2022, por un importe de 8.854.494,24 euros (tras deducir el 3,6% de costes indirectos), existe un crédito no comprometido por importe de 4.373.574,58 euros. Por ello, según lo previsto en la Base Primera párrafo 4 del Acuerdo de Conferencia Sectorial del 29 de diciembre de 2023, el crédito total asignado a esta convocatoria asciende a 10.602.968,61 euros.

A lo largo de 2025 se va a continuar con la ejecución de esta línea de ayudas para la financiación de proyectos de inversión en la mejora de la eficiencia energética de los establecimientos turísticos con cargo al Plan de Recuperación, Transformación y Resiliencia, con una dotación de 10.602.968,61 euros.

3.- IMPULSO A PRODUCTOS Y DESTINOS TURÍSTICOS DE CALIDAD

La Dirección General de Turismo y Hostelería pretende continuar con el impulso a los productos y destinos estratégicos desarrollados en los últimos años y otros nuevos que puedan resultar definitivos para las líneas estratégicas de la Consejería.

TURISMO CULTURAL Y PATRIMONIAL

El turismo cultural es uno de los ejes fundamentales para el desarrollo turístico regional. Madrid es sin duda uno de los mejores destinos culturales a nivel internacional. Por ese motivo, se continuará trabajando en la consolidación de la oferta de los destinos Patrimonio Mundial en Madrid e impulsando los trenes turísticos que unen la ciudad de Madrid con cuatro ayuntamientos con enclaves declarados Patrimonio Mundial por la UNESCO (San Lorenzo de El Escorial, El Escorial, Aranjuez y Alcalá de Henares), con una subvención nominativa a la Fundación de Ferrocarriles Españoles. El objetivo es alcanzar la cohesión de los enclaves en la planificación de la oferta sobre productos turísticos especializados y suficientemente competitivos.

En Villas de Madrid se continúa con la consolidación del producto Villas de Madrid en el que confluyen 11 municipios, en la mejora de su oferta turística y en su promoción conjunta sobre experiencias en las que esté presente el carácter patrimonial y auténtico de las villas. Para ello, a través de las acciones de cohesión se avanzará en la especialización del sector con el fin de generar experiencias de calidad que impulsen el producto. Asimismo, se continuará con la promoción de la página web y de la oferta turística que en ella se refleja.

MEMORIA DE PROGRAMA

Por otra parte, se continuará apoyando a los grandes museos como iconos turísticos referentes mundiales del turismo cultural en la región — Museo de las Colecciones Reales, Museo Thyssen Thyssen-Bornemisza, Museo Nacional del Prado, entre otras instituciones.

Por último, se estudiarán nuevas propuestas de productos que aporten valor añadido a la estrategia turística regional.

ENOTURISMO

En relación al producto de enoturismo, se continuará con el apoyo al desarrollo y consolidación de la Asociación Madrid Rutas del Vino y la marca Enoturismo Madrid a través del modelo de colaboración público-privada y de una subvención nominativa.

CICLOTURISMO

Referente al producto cicloturismo, se continuará con el apoyo al desarrollo y consolidación del cicloturismo en la Comunidad de Madrid a través de la marca Ciclamadrid y con la subvención nominativa a la Asociación Ciclamadrid y el apoyo a marcas internacionales que posicionen a la región como EUROVELO.

TRENES TURÍSTICOS

Se continuará con el impulso a los Trenes Turísticos a destinos Patrimonio Mundial de la UNESCO mediante la subvención nominativa a la Fundación de Ferrocarriles Españoles para el impulso a los trenes históricos a destinos Patrimonio Mundial de la UNESCO y al patrocinio al Tren de Cervantes.

IMPULSO A OTROS RECURSOS Y DESTINOS DE LA REGIÓN

Si bien Madrid se configura en torno a los grandes destinos culturales y patrimoniales representados en la ciudad, el Patrimonio Mundial y las Villas de Madrid, la región cuenta con un gran número de recursos y destinos turísticos de diferente entidad que conforman una red muy interesante para la desestacionalización de la oferta y el redireccionamiento de flujos turísticos en momentos de alta concentración en los destinos mencionados inicialmente.

Por este motivo se continuará impulsando y colaborando con ayuntamientos en la promoción de recursos y eventos que puedan ser de interés para este aspecto. Asimismo, se colaborará y apoyará iniciativas con diferentes agentes del sector para la puesta en valor, impulso y promoción del resto de productos que integran la oferta turística de la Comunidad de Madrid: turismo deportivo, turismo idiomático, turismo MICE o turismo gastronómico, entre otros.

DESARROLLO DE HERRAMIENTAS DE CONOCIMIENTO TURÍSTICO - OBSERVATORIO TURÍSTICO REGIONAL

El establecimiento de estrategias de gestión turística requiere una herramienta de inteligencia turística estable con el objetivo de obtener un conocimiento profundo de la realidad y tendencias del mercado turístico de la Comunidad de Madrid. Contar con información de calidad y actualizada del mercado turístico es una herramienta fundamental para una correcta gestión de los diferentes productos y destinos de la región y una mejora de recursos destinados a la misma. Para ello, resulta

MEMORIA DE PROGRAMA

indispensable desarrollar un observatorio turístico que dé respuesta a estas necesidades de información acerca de la actividad turística en el territorio y del comportamiento de los principales mercados emisores. A lo largo del año 2024 se prevé finalizar los trabajos de este observatorio.

4. MEJORA DE LA COMPETITIVIDAD DEL EMPRESARIADO Y DEL SECTOR TURÍSTICO

MEDIDAS NORMATIVAS

En el año 2025 se continuará con la tramitación de los proyectos normativos incluidos en el Plan Normativo de la XIII Legislatura a instancia de la Consejería de Cultura, Turismo y Deporte.

Esto supondrá una modificación de nuestras actuales disposiciones normativas en vigor que se realizará, a nivel de rango de ley, con el Anteproyecto de Ley por el que se modifica la Ley 1/1999, de 12 de marzo, de Ordenación del Turismo de la Comunidad de Madrid, y, a nivel de rango de decreto, con el Proyecto de Decreto por el que se modifica el Decreto 79/2014, de 10 de julio, por el que se regulan los apartamentos turísticos y las viviendas de uso turístico de la Comunidad de Madrid.

Y, además, conllevará una novación del ordenamiento jurídico en materia de turismo con el Proyecto de Decreto por el que se establece la ordenación de los campamentos de turismo y de las áreas de acogida y pernocta de autocaravanas, cámperes y similares en la Comunidad de Madrid (que deroga el Decreto 3/1993, de 28 de enero).

De este modo, se actualizarán y revisarán las normas turísticas en vigor, por falta de adaptación a las cambiantes necesidades de los usuarios turísticos, por las modificaciones de la oferta y la demanda, o por la necesidad de redactar nuevos textos que sustituyan a los anteriores, con el fin de incrementar la competitividad en el sector turístico que tiene como una de sus principales características su dinamismo.

MEDIDAS ADMINISTRATIVAS

El artículo 20.bis de la Ley 1/1999, de 12 de marzo, de Ordenación del Turismo de la Comunidad de Madrid, relativo a los Guías Oficiales de la Comunidad de Madrid prevé que la Comunidad de Madrid, velará por la prestación de un servicio de información turística de calidad para lo cual desarrollará acciones de formación y perfeccionamiento de los profesionales.

Con esta finalidad, durante el año 2025 se llevará a cabo en la Dirección General de Turismo y Hostelería una nueva edición de un curso que está dirigido a la actualización de conocimientos de los guías de turismo madrileños y cuya denominación final está por determinar. El número de horas totales del curso será de 84 horas, ascendiendo a 70 el número de alumnos previsto.

Así mismo, el artículo 20 bis de la Ley 1/199, de 12 de marzo dispone que la Comunidad de Madrid establecerá las pruebas necesarias que permitan acreditar el conocimiento de idiomas y de las materias oportunas para obtención de la condición de guías oficiales de turismo de la Comunidad de Madrid.

MEMORIA DE PROGRAMA

De acuerdo con lo anterior, a finales del año 2024 se publicará una nueva convocatoria de pruebas selectivas para la obtención de la credencial al Guía Oficial de Turismo de la Comunidad de Madrid cuyo desarrollo se realizará a lo largo del año 2025.

Las pruebas objeto de dicha convocatoria constarán de varios ejercicios:

El primer ejercicio consistirá en contestar un cuestionario de preguntas con respuestas alternativas, basado en las materias del temario denominado bajo el título de “Técnica Turística”.

El segundo ejercicio constará de dos exámenes que se realizarán por separado:

Un ejercicio escrito basado en las materias del temario relativas a “Conocimientos geográficos, históricos y culturales de España”.

Un ejercicio oral que consistirá en la exposición oral sobre la parte del temario relativo a la materia de “Conocimientos específicos de la Comunidad de Madrid”.

El tercer ejercicio consistirá en demostrar el conocimiento del idioma o idiomas para los que se solicite la habilitación.

Desde la Dirección General de Turismo y Hostelería se tiene previsto externalizar la elaboración de todos aquellos informes técnicos que se precisen de los alojamientos turísticos de la Comunidad de Madrid.

Estos informes son necesarios para ratificar la modalidad de establecimiento turístico que consta en la declaración responsable presentada para el inicio de la actividad turística, y en su caso la categoría, para comprobar las declaraciones responsables de modificación de capacidad presentadas y para poder valorar las solicitudes de dispensas del cumplimiento de determinados requisitos y poder resolver su concesión o no.

En consecuencia, desde el citado centro directivo se formalizará el correspondiente encargo a un tercero.

Por otro lado, y en la misma dinámica de trabajo de años anteriores, se procederá a realizar el alta, baja o modificación, a través de previa declaración responsable, de aquellos establecimientos turísticos que así lo soliciten en nuestra Comunidad, así como a velar por el pleno cumplimiento de la normativa turística, tanto en fase de alta en el Registro de Empresas Turísticas, como en la fase relativa al ejercicio propio de la actividad turística.

De este modo, se atenderán, por orden de llegada, las reclamaciones presentadas por los ciudadanos y se llevarán a cabo las inspecciones oportunas y, en su caso, se tramitarán los correspondientes procedimientos sancionadores con arreglo a la normativa en vigor.

Las competencias de la Dirección General de Turismo y Hostelería en estas materias, que seguirán ejerciéndose en todos y cada uno de los ejercicios presupuestarios, a saber, control de declaraciones responsables, inspección y la potestad sancionadora se dirigen a velar por el cumplimiento de la normativa turística lo que redundará en la consecución de una mayor calidad y de una mayor competitividad turística de los establecimientos de este sector.

MEMORIA DE PROGRAMA

5.- PROMOCIÓN Y MEJORA DE LA COMERCIALIZACIÓN DE LOS PRODUCTOS Y DESTINOS TURÍSTICOS

Con el fin de conseguir un posicionamiento y notoriedad de la Comunidad de Madrid como destino turístico a nivel nacional e internacional, aumentar su visibilidad y motivar la visita a la Comunidad de Madrid, es necesario abordar y redirigir las acciones de promoción con el fin de adaptarlas a la actual demanda.

La Comunidad de Madrid es un destino que ofrece ventajas competitivas: en su territorio se sitúa la ciudad de Madrid con recursos de primer orden que inciden en la configuración del turismo en nuestra región. Además, toda la Comunidad de Madrid concentra recursos y productos turísticos de alto valor en una extensión inferior a muchos de los grandes destinos urbanos del mundo competidores y que pueden ser atractivos a numerosos targets y segmentos específicos interesados en cultura, turismo de compras, gastronomía, ocio, deporte, reuniones y congresos, etc. En este sentido, es clave apostar y posicionar una propuesta de valor global del destino con el objetivo de mejorar el posicionamiento turístico y la competitividad en el mercado turístico.

Asimismo, son muchos los municipios que cuentan con un valioso patrimonio histórico y natural que hacen de la región madrileña un destino turístico diversificado y privilegiado.

Por todo ello, la estrategia será seguir trabajando en la promoción turística de la región, alrededor de la cultura y su estilo de vida, dirigiendo los flujos de visitantes hacia los municipios con más atractivos turísticos de la región, y favoreciendo la desestacionalización de la demanda turística a través de diferentes campañas de promoción nacional e internacional, y ajustándose a los comportamientos de los destinos competidores y nuestros mercados prioritarios (origen de nuestros turistas). Ello exigirá la adecuación de las herramientas y recursos de promoción de acuerdo con la evolución que vaya mostrando cada mercado emisor.

Por tanto, se prevé durante el próximo ejercicio la realización de las siguientes acciones concretas que a continuación se especifican:

CAMPAÑAS DE PUBLICIDAD

Se llevarán a cabo campañas de publicidad offline y especialmente online buscando la diversificación de medios que impacten en los targets y mercados de preferencia, tanto en el ámbito internacional, así como en el mercado nacional y regional para atraer un turismo de proximidad.

Se pondrán en valor recursos turísticos de la Comunidad de Madrid, a través de la segmentación con la identificación de nuevos nichos de mercado y productos turísticos que ayudarán a favorecer la descentralización y la desestacionalización.

IMPULSO DE LA PROMOCIÓN DIGITAL

Los canales digitales propios de la Comunidad de Madrid para la promoción turística son la página web www.turismomadrid.es y las redes sociales. Se pondrá en marcha la nueva página web de promoción turística visitmadrid.es, que sustituirá a turismomadrid.es con un nuevo look and feel continuando con el proceso de mejora y actualización de sus contenidos e imágenes, en aras de una comunicación más actual, accesible y funcional, que difunda una imagen moderna de la Comunidad de Madrid como destino turístico y que permita la mejora permanente de la experiencia

MEMORIA DE PROGRAMA

del usuario y reforzando su valor prescriptivo. Se potenciará la internacionalización de la página web, a través esencialmente de la traducción de sus contenidos a otras lenguas y se intensificará a la parte de la web dedicada a los profesionales del sector turístico.

Se activará la promoción del destino Comunidad de Madrid llevada a cabo a través de las principales redes sociales Facebook, X e Instagram incorporando Tik Tok, llevando también a cabo acciones de promoción en las principales redes sociales chinas.

PROYECTOS PARA LA PROMOCIÓN DEL DESTINO EN COLABORACIÓN CON AGENTES DEL SECTOR

Se continuará con el desarrollo de la colaboración público-privada para la promoción internacional de Madrid en mercados emisores lejanos en colaboración con el Ayuntamiento de Madrid e IFEMA – MADRID a través del proyecto Madrid by Ifema.

ACCIONES DE PATROCINIO

A través de patrocinios estratégicos, vinculados a productos turísticos, así como a eventos culturales, deportivos, gastronómicos..., de modo que se asocie la imagen de marca de la Comunidad de Madrid como destino turístico, a valores positivos llegando a más público objetivo nacional e internacional y favoreciendo la desestacionalización e incremento de las pernoctaciones en la región.

PRESENCIA EN FERIAS, JORNADAS DE COMERCIALIZACIÓN Y REALIZACIÓN DE FAM Y PRESS TRIPS

Se continuará teniendo presencia selectiva en las ferias y acciones promocionales que aporten valor a la promoción turística de Madrid: se continuará con la presencia de la Comunidad de Madrid en las ferias turísticas más representativas para realizar acciones de promoción directa en los mercados de origen, internacionales y nacionales y también se incrementará la presencia institucional de la Comunidad de Madrid en aquellas ferias especializadas por productos de mayor relevancia para atraer a un perfil de turista con mayor capacidad de gasto, tanto en el interior como en el exterior de nuestras fronteras.

En el ámbito internacional, a través de la colaboración con las Oficinas de Turismo de España en el exterior, se llevarán a cabo actuaciones de promoción específicas para cada mercado emisor, así como la elaboración de contenidos turísticos sobre nuestra región, para que sean difundidos en los ámbitos de actuación de cada Oficina.

Se prevé la asistencia a diversas jornadas de comercialización para dar a conocer los productos y recursos turísticos de Madrid en aquellos mercados internacionales objetivo.

Asimismo, con el objetivo de dar a conocer los recursos turísticos de la región tanto a prensa especializada como a turoperadores se planificarán diversos viajes de prensa y de familiarización. Estas acciones se realizarán en colaboración con las Oficinas en el Exterior de Turespaña.

PUBLICACIONES

Para apoyar la presencia en ferias o acciones de promoción concretas y dotar a las oficinas de información turística de material adecuado se abordará el diseño y publicación de folletos promocionales relevantes, fundamentalmente en formato digital y en papel.

MEMORIA DE PROGRAMA

MEJORA DE LA INFORMACIÓN TURÍSTICA

-Oficinas de Información Turística de la Comunidad de Madrid

Impulsar el conocimiento y la transmisión de la información a través de la nueva herramienta de marketing audio visual y otros soportes para potenciar el conocimiento de los principales atractivos de la Comunidad de Madrid entre sus visitantes. En este sentido, se pretende continuar con la mejora del Centro de Turismo de Sol, favoreciendo su papel como centro de promoción turística de los municipios de la región y la adecuación de las oficinas de Atocha y Barajas.

-Red de Oficinas Información Turística Municipales

Continuar con las actuaciones referidas a la coordinación de la Red de Oficinas de Turismo de la Comunidad de Madrid, que dota a la región de una red de oficinas homogénea en cuanto a su cobertura, contenido informativo, instrumentos de soporte y mecanismos interactivos, para ofrecer al visitante un conjunto integral de servicios, que le permitan un acceso a los atractivos de interés turístico de la Comunidad de Madrid desde cualquier oficina de información turística de la Red, con el fin de mejorar su grado de satisfacción, así como la comunicación y difusión de los productos turísticos de la Comunidad de Madrid.

Al mismo tiempo, se consigue también el objetivo de potenciar la colaboración con los Ayuntamientos en materia de información turística y la mejora en la profesionalización de los informadores, buscando la calidad de la información y el trato personalizado al turista.

Para el desarrollo de esta labor, se pretende continuar con la mejora en el acceso a los ciudadanos a la información turística cualitativa y cuantitativamente, con la incorporación de nuevos municipios a la red y la mejora de las infraestructuras informativas y tecnológicas.



PRESUPUESTOS GENERALES DE LA COMUNIDAD DE MADRID 2025

SECCIÓN : 04 CULTURA, TURISMO Y DEPORTE
PROGRAMA : 432A TURISMO
CENTRO GESTOR : 040120000 D.G. DE TURISMO Y HOSTELERIA

ACTIVIDADES

- Ejecución y seguimiento de las acciones recogidas en la Estrategia de Turismo de la Comunidad de Madrid que incluya la participación de los agentes más relevantes del sector.
- Promover, fomentar e impulsar acciones y planes de desarrollo sostenible en el sector turístico, en el marco de los Planes de Sostenibilidad Turística en Destino, con cargo al Plan de Recuperación, Transformación y Resiliencia de España.
- Ejecución de una línea de ayudas para la financiación de proyectos de inversión en la mejora de la eficiencia energética de las empresas turísticas con cargo al Plan de Recuperación, Transformación y Resiliencia de España.
- Gestión y ejecución de los Planes Ordinarios de Sostenibilidad Turística en colaboración con las Secretaría de Estado de Turismo y entidades locales de la Comunidad de Madrid.
- Coordinación territorial y público-privada del sector turístico a través de diversas herramientas y proyectos como la Mesa Regional del Turismo o el desarrollo de proyectos y convenios con las asociaciones empresariales del sector turístico más representativas de la Comunidad de Madrid.
- Asesoramiento a gestores de destino y de recursos en material de desarrollo sostenible para la coordinación de actuaciones y alineación con las políticas turísticas de la Comunidad de Madrid.
- Gestión de subvenciones y convenios de colaboración con entidades gestoras relevantes de la oferta turística de la Comunidad de Madrid (grandes museos, trenes históricos, etc.).
- Ordenación del sector turístico y su infraestructura, incluyendo el desarrollo normativo para la ordenación de la oferta turística de la Comunidad de Madrid.
- Preparación y tramitación de los expedientes de declaración de fiestas de interés turístico regional.
- Control de la actividad turística a través de las declaraciones responsables presentadas por los establecimientos y empresas turísticas, y su inscripción en el registro de empresas turísticas.
- Ejercicio de la potestad sancionadora en materia turística.
- Desarrollar la actividad de inspección en materia de turismo.
- Desarrollo y potenciación actividades dinamizadoras en áreas de interés turístico.
- Potenciación e impulso de nuevos recursos y destinos a través de la creación de productos y subproductos, así como la consolidación de otros existentes.
- Creación de productos turísticos y experiencias que contribuyan a la desestacionalización y la redistribución geográfica de los flujos de turistas entre los municipios de la región.
- Realización de estudios sobre el sector turístico, y desarrollo de herramientas de conocimiento e inteligencia del mercado turístico.
- Consolidación de una herramienta de colaboración público-privada para la promoción internacional de Madrid en mercados emisores lejanos en colaboración con el Ayuntamiento de Madrid e IFEMA-MADRID.
- Impulso a la transformación de los municipios y territorios turísticos de la Comunidad en Destinos Turísticos Inteligentes en colaboración con SEGITTUR.
- Patrocinio de grandes eventos que favorezcan los flujos turísticos a la región favoreciendo la desestacionalización.
- Diseño y desarrollo de acciones de promoción y apoyo a la comercialización turística de la Comunidad de Madrid como destino turístico dirigidos a intermediarios del sector (ferias profesionales especializadas, workshops, viajes de familiarización con periodistas y touroperadores, etc.) en mercados nacionales e internacionales.
- Diseño y desarrollo de acciones de promoción y apoyo a la comercialización turística de la Comunidad de Madrid como destino turístico dirigidos a público final (asistencia a ferias turísticas, campañas de promoción en medios online y offline, branded content, acciones de comarketing, etc.), en mercados nacionales e internacionales.

SECCIÓN : 04 CULTURA, TURISMO Y DEPORTE
PROGRAMA : 432A TURISMO
CENTRO GESTOR : 040120000 D.G. DE TURISMO Y HOSTELERIA

ACTIVIDADES

- Presencia de la región como destino turístico en eventos nacionales e internacionales, así como la atracción a la región de eventos culturales, deportivos o gastronómicos que contribuyan a la proyección internacional del destino.
- Desarrollo de convenios de colaboración con las Asociaciones sectoriales de la Comunidad de Madrid para la mejora de la competitividad, la sostenibilidad, el posicionamiento y la comercialización de subsectores como la hostelería, las agencias de viajes o la hostelería.
- Puesta en marcha del nuevo portal de promoción turística visitmadrid.es que sustituirá al portal de promoción turística www.turismomadrid.es con un nuevo diseño para hacerlo más atractivo, accesible y funcional y actualización de sus contenidos turísticos así como mejora de la promoción a través de redes sociales.
- Elaboración de publicaciones turísticas para la promoción del destino Comunidad de Madrid y de sus diferentes productos turísticos y destinos.
- Impulso de la red de oficinas municipales, en colaboración con las entidades locales comprometidas, a través de la generación de recursos informativos y herramientas digitales para la integración de la información turística de cada municipio en diferentes canales y herramientas de difusión.
- Continuar con la mejora de los recursos y servicios prestados por Oficinas de Turismo de la Dirección General de Turismo y Hostelería y del Centro de Turismo Sol.
- Extensión de los servicios prestados por los informadores turísticos de la Dirección General (canal de consultas online, etc.).
- Participación y colaboración en redes nacionales e internacionales de expertos en turismo, así como en foros profesionales sectoriales.



PRESUPUESTOS GENERALES DE LA COMUNIDAD DE MADRID 2025

SECCIÓN : 04 CULTURA, TURISMO Y DEPORTE
PROGRAMA : 432A TURISMO
CENTRO GESTOR : 040120000 D.G. DE TURISMO Y HOSTELERIA

OBJETIVOS/INDICADORES

1 ACCIONES ESTRATÉGICAS DE SOSTENIBILIDAD TURÍSTICA

| INDICADORES | | |
|-------------------------------------------------------------------------------------------------------------------------|------------------|----------------|
| DENOMINACIÓN | UNIDAD DE MEDIDA | PREVISIÓN 2025 |
| SEGUIMIENTO DE LA EJECUCIÓN DE PLANES DE SOSTENIBILIDAD TURÍSTICA EN DESTINO CONVOCATORIA EXTRAORDINARIA (MRR-C14.I1.2) | REUNIONES | 29 |
| SEGUIMIENTO DE LOS PLANES DE SOSTENIBILIDAD TURÍSTICA EN DESTINO- CONVOCATORIA ORDINARIA | REUNIONES | 3 |
| SEGUIMIENTO CUMPLIMIENTO DE LA ESTRATEGIA DE TURISMO 2023-2026 | INFORMES | 2 |

2 COORDINACIÓN TERRITORIAL Y COLABORACIÓN PÚBLICO-PRIVADA

| INDICADORES | | |
|--------------------------------------------------------------------------------------|------------------|----------------|
| DENOMINACIÓN | UNIDAD DE MEDIDA | PREVISIÓN 2025 |
| MESA REGIONAL DE TURISMO | REUNIONES | 2 |
| COLABORACION CON ASOCIACIONES SECTORIALES | CONVENIOS | 9 |
| AYUDAS PARA LA COORDINACIÓN ESTRATEGIAS TERRITORIALES | EXPEDIENTES | 4 |
| AYUDAS SECTOR PRIVADO (LINEA MEJORA DE LA EFICIENCIA ENERGÉTICA Y ECONOMÍA CIRCULAR) | BENEFICIARIOS | 180 |
| | | (M) 90 |
| | | (H) 90 |

3 IMPULSO A PRODUCTOS Y DESTINOS TURÍSTICOS DE CALIDAD

| INDICADORES | | |
|-----------------------------------------------------|------------------|----------------|
| DENOMINACIÓN | UNIDAD DE MEDIDA | PREVISIÓN 2025 |
| IMPULSO TURISMO CULTURAL | CONVENIOS | 3 |
| AYUDAS ENOTURISMO, CICLOTURISMO Y TRENES TURÍSTICOS | EXPEDIENTES | 3 |

4 MEJORA DE LA COMPETITIVIDAD DEL EMPRESARIADO Y DEL SECTOR TURÍSTICO

| INDICADORES | | |
|---------------------------------------|------------------|----------------|
| DENOMINACIÓN | UNIDAD DE MEDIDA | PREVISIÓN 2025 |
| DENUNCIAS Y RECLAMACIONES PRESENTADAS | ACTUACIONES | 2.300 |
| EXPEDIENTES SANCIONADORES | ACTUACIONES | 850 |
| ACTUACIONES DE INSPECCIÓN | ACTUACIONES | 1.100 |

SECCIÓN : 04 CULTURA, TURISMO Y DEPORTE
PROGRAMA : 432A TURISMO
CENTRO GESTOR : 040120000 D.G. DE TURISMO Y HOSTELERIA

| OBJETIVOS/INDICADORES | | | |
|------------------------------------------------------------------------------------|----------------------------|----------------|-------|
| | ORIENTACIÓN E INFORMACIÓN | ACTUACIONES | 8.200 |
| | DECLARACIONES RESPONSABLES | ACTUACIONES | 5.000 |
| 5 PROMOCIÓN Y MEJORA DE LA COMERCIALIZACIÓN DE LOS PRODUCTOS Y DESTINOS TURÍSTICOS | | | |
| INDICADORES | | | |
| DENOMINACIÓN | UNIDAD DE MEDIDA | PREVISIÓN 2025 | |
| ASISTENCIA A EVENTOS PROMOCIONALES, NACIONALES E INTERNACIONALES | ACCIONES | 27 | |
| FAM Y PRESS TRIP | ACCIONES | 12 | |
| INFORMACIÓN TURÍSTICA | ACTUACIONES | 530.000 | |
| CONVENIOS CON ENTIDADES LOCALES PARA LA RED DE INFORMACIÓN TURÍSTICA | CONVENIOS | 3 | |
| VISITANTES PÁGINA WEB TURISMOMADRID.ES | SESIONES | 300.000 | |
| SEGUIDORES EN REDES SOCIALES | SESIONES | 420.000 | |
| PUBLICACIONES | PUBLICACIONES | 10 | |



PRESUPUESTOS GENERALES DE LA COMUNIDAD DE MADRID 2025
ESTADO DE GASTOS

SECCIÓN : 04 CULTURA, TURISMO Y DEPORTE
PROGRAMA : 432A TURISMO

| (Euros) | | | | |
|-----------|-----------|------------------------------------------------------------------------------------------------------------------------------------|------------|-------------------|
| ORGÁNICA | ECONÓMICA | DENOMINACIÓN | CRÉDITO | TOTAL |
| 04012 | | D.G. DE TURISMO Y HOSTELERIA | | |
| | 10 | ALTOS CARGOS | 84.563 | |
| | 12 | FUNCIONARIOS | 5.721.313 | |
| | 12401 | RETRIBUCIONES DE FUNCIONARIOS INTERINOS SIN ADSCRIPCIÓN A PUESTO DE TRABAJO | 733.829 | |
| | 13 | LABORALES | 374.523 | |
| | 15006 | COMPLEMENTO DE PRODUCTIVIDAD POR LA EJECUCIÓN DE LOS FONDOS EUROPEOS DEL PLAN DE RECUPERACIÓN, TRANSFORMACIÓN Y RESILIENCIA (PRTR) | 25.564 | |
| | 160 | CUOTAS SOCIALES | 1.234.865 | |
| | 1 | GASTOS DE PERSONAL | | 8.174.657 |
| | 20200 | ARRENDAMIENTO EDIFICIOS Y OTRAS CONSTRUCCIONES | 732.067 | |
| | 21 | REPARACIÓN, MANTENIMIENTO Y CONSERVACIÓN | 53.325 | |
| | 22 | MATERIAL, SUMINISTROS Y OTROS | 4.344.674 | |
| | 22602 | DIVULGACIÓN Y PUBLICACIONES | 100.000 | |
| | 23 | INDEMNIZACIONES POR RAZÓN DE SERVICIO | 77.000 | |
| | 28 | PROMOCIÓN | 17.922.943 | |
| | 2 | GASTOS CORRIENTES EN BIENES Y SERVICIOS | | 23.230.009 |
| | 44 | A EMPRESAS PÚBLICAS, ENTES PÚBLICOS Y OTRAS ENTIDADES | 10.000.000 | |
| | 44309 | MADRID, CULTURA Y TURISMO, S.A. | 2.200.000 | |
| | 46313 | MANCOMUNIDAD VALLE NORTE DEL LOZOYA | 125.000 | |
| | 46359 | AYUNTAMIENTO DE ARANJUEZ. PATRIMONIO MUNDIAL EN MADRID | 100.000 | |
| | 46361 | AYUNTAMIENTO DE ALCALÁ DE HENARES. PATRIMONIO MUNDIAL EN MADRID | 100.000 | |
| | 46362 | AYUNTAMIENTO DE SAN LORENZO DE EL ESCORIAL. PATRIMONIO MUNDIAL EN MADRID | 100.000 | |
| | 48058 | MADRID RUTAS DEL VINO | 115.000 | |
| | 48071 | ASOCIACIÓN DE CICLOTURISMO DE LA COMUNIDAD DE MADRID | 100.000 | |
| | 48075 | ASOCIACIÓN DE DESARROLLO SIERRA DE GUADARRAMA | 125.000 | |
| | 48076 | ASOCIACIÓN PARA EL DESARROLLO INTEGRAL DE LA SIERRA OESTE DE MADRID | 125.000 | |
| | 48077 | ASOCIACIÓN DE DESARROLLO RURAL COMARCA DE LAS VEGAS Y LA ALCARRIA DE ALCALÁ | 125.000 | |
| | 48153 | FUNDACIÓN DE LOS FERROCARRILES ESPAÑOLES | 115.000 | |
| | 4 | TRANSFERENCIAS CORRIENTES | | 13.330.000 |
| | 62 | INVERSIONES NUEVAS ASOCIADAS AL FUNCIONAMIENTO OPERATIVO DE LOS SERVICIOS | 54.000 | |
| | 64 | INVERSIONES EN INMOVILIZADO INMATERIAL | 5.000 | |
| | 6 | INVERSIONES REALES | | 59.000 |
| | 77 | A EMPRESAS PRIVADAS | 14.034.020 | |
| | 7 | TRANSFERENCIAS DE CAPITAL | | 14.034.020 |

| ORGÁNICA | ECONÓMICA | DENOMINACIÓN | CRÉDITO | TOTAL |
|----------|-----------|--------------|---------|------------|
| | | TOTAL 04012 | | 58.827.686 |
| | | TOTAL 432A | | 58.827.686 |
| | | | | |



PRESUPUESTOS GENERALES DE LA COMUNIDAD DE MADRID 2025
ESTADO DE GASTOS POR ORGÁNICA

SECCIÓN : 04 CULTURA, TURISMO Y DEPORTE

SERVICIO : 04012 D.G. DE TURISMO Y HOSTELERIA

| PROGRAMA | ECONÓMICA | DENOMINACIÓN | CRÉDITO | TOTAL |
|----------|-----------|------------------------------------------------------------------------------------------------------------------------------------|-----------|------------------|
| 432A | | TURISMO | | |
| | 10000 | RETRIBUCIONES BÁSICAS ALTOS CARGOS | 84.563 | |
| | 12000 | SUELDOS DEL SUBGRUPO A1 | 667.298 | |
| | 12001 | SUELDOS DEL SUBGRUPO A2 | 432.370 | |
| | 12002 | SUELDOS DEL SUBGRUPO C1 | 709.600 | |
| | 12003 | SUELDOS DEL SUBGRUPO C2 | 30.075 | |
| | 12005 | TRIENIOS | 255.997 | |
| | 12100 | COMPLEMENTO DESTINO | 1.093.988 | |
| | 12101 | COMPLEMENTO ESPECÍFICO | 2.458.965 | |
| | 12103 | OTROS COMPLEMENTOS | 73.020 | |
| | 12401 | RETRIBUCIONES DE FUNCIONARIOS INTERINOS SIN ADSCRIPCIÓN A PUESTO DE TRABAJO | 733.829 | |
| | 13000 | RETRIBUCIONES BÁSICAS LABORAL FIJO | 299.982 | |
| | 13001 | OTRAS REMUNERACIONES LABORAL FIJO | 11.565 | |
| | 13005 | ANTIGÜEDAD PERSONAL LABORAL FIJO | 62.976 | |
| | 15006 | COMPLEMENTO DE PRODUCTIVIDAD POR LA EJECUCIÓN DE LOS FONDOS EUROPEOS DEL PLAN DE RECUPERACIÓN, TRANSFORMACIÓN Y RESILIENCIA (PRTR) | 25.564 | |
| | 16000 | CUOTAS SOCIALES | 1.234.865 | |
| | 1 | GASTOS DE PERSONAL | | 8.174.657 |
| | 20200 | ARRENDAMIENTO EDIFICIOS Y OTRAS CONSTRUCCIONES | 732.067 | |
| | 21200 | REPARACIÓN Y CONSERVACIÓN DE EDIFICIOS Y OTRAS CONSTRUCCIONES | 20.000 | |
| | 21300 | REPARACIÓN Y CONSERVACIÓN DE MAQUINARIA, INSTALACIONES Y UTILLAJE | 18.325 | |
| | 21500 | REPARACIÓN Y CONSERVACIÓN MOBILIARIO Y ENSERES | 15.000 | |
| | 22000 | MATERIAL DE OFICINA ORDINARIO | 15.500 | |
| | 22003 | LIBROS Y OTRAS PUBLICACIONES | 18.000 | |
| | 22004 | MATERIAL INFORMÁTICO | 13.000 | |
| | 22100 | ENERGÍA ELÉCTRICA | 20.000 | |
| | 22104 | VESTUARIO | 1.000 | |
| | 22109 | OTROS SUMINISTROS | 4.900 | |
| | 22201 | SERVICIOS POSTALES Y TELEGRÁFICOS | 33.684 | |
| | 22209 | OTRAS COMUNICACIONES | 5.000 | |
| | 22300 | TRANSPORTE | 8.153 | |
| | 22400 | PRIMAS SEGUROS EDIFICIOS Y OTRAS CONSTRUCCIONES | 9.000 | |
| | 22409 | PRIMAS SEGUROS OTROS RIESGOS | 1.000 | |
| | 22500 | TRIBUTOS LOCALES | 2.000 | |
| | 22602 | DIVULGACIÓN Y PUBLICACIONES | 100.000 | |
| | 22603 | JURÍDICOS Y CONTENCIOSOS | 53.000 | |
| | 22605 | GASTOS DE COMUNIDAD | 9.000 | |
| | 22606 | ANUNCIOS Y COMUNICACIONES OFICIALES | 20.000 | |

SECCIÓN : 04 CULTURA, TURISMO Y DEPORTE

SERVICIO : 04012 D.G. DE TURISMO Y HOSTELERIA

| PROGRAMA | ECONÓMICA | DENOMINACIÓN | CRÉDITO | TOTAL |
|----------|-----------|-----------------------------------------------------------------------------|------------|-------------------|
| | 22609 | OTROS GASTOS | 30.000 | |
| | 22700 | TRABAJOS REALIZADOS POR OTRAS EMPRESAS: LIMPIEZA Y ASEO | 14.000 | |
| | 22701 | TRABAJOS REALIZADOS POR OTRAS EMPRESAS: EMPRESAS SEGURIDAD | 9.000 | |
| | 22706 | TRABAJOS REALIZADOS POR OTRAS EMPRESAS: ESTUDIOS Y TRABAJOS TÉCNICOS | 1.661.668 | |
| | 22709 | OTROS TRABAJOS CON EL EXTERIOR | 226.000 | |
| | 22802 | CONVENIOS CON INSTITUCIONES SIN FINES DE LUCRO | 2.190.769 | |
| | 23001 | DIETAS PERSONAL | 37.000 | |
| | 23100 | LOCOMOCIÓN Y TRASLADO DEL PERSONAL | 40.000 | |
| | 28001 | PROMOCIÓN ECONÓMICA, CULTURAL Y EDUCATIVA | 17.822.943 | |
| | 28003 | PROGRAMA DE TURISMO MICE PARA MADRID | 100.000 | |
| | 2 | GASTOS CORRIENTES EN BIENES Y SERVICIOS | | 23.230.009 |
| | 44309 | MADRID, CULTURA Y TURISMO, S.A. | 2.200.000 | |
| | 44900 | OTRAS TRANSFERENCIAS DENTRO DEL SECTOR PÚBLICO DE LA COMUNIDAD DE MADRID | 10.000.000 | |
| | 46313 | MANCOMUNIDAD VALLE NORTE DEL LOZOYA | 125.000 | |
| | 46359 | AYUNTAMIENTO DE ARANJUEZ. PATRIMONIO MUNDIAL EN MADRID | 100.000 | |
| | 46361 | AYUNTAMIENTO DE ALCALÁ DE HENARES. PATRIMONIO MUNDIAL EN MADRID | 100.000 | |
| | 46362 | AYUNTAMIENTO DE SAN LORENZO DE EL ESCORIAL. PATRIMONIO MUNDIAL EN MADRID | 100.000 | |
| | 48058 | MADRID RUTAS DEL VINO | 115.000 | |
| | 48071 | ASOCIACIÓN DE CICLOTURISMO DE LA COMUNIDAD DE MADRID | 100.000 | |
| | 48075 | ASOCIACIÓN DE DESARROLLO SIERRA DE GUADARRAMA | 125.000 | |
| | 48076 | ASOCIACIÓN PARA EL DESARROLLO INTEGRAL DE LA SIERRA OESTE DE MADRID | 125.000 | |
| | 48077 | ASOCIACIÓN DE DESARROLLO RURAL COMARCA DE LAS VEGAS Y LA ALCARRIA DE ALCALÁ | 125.000 | |
| | 48153 | FUNDACIÓN DE LOS FERROCARRILES ESPAÑOLES | 115.000 | |
| | 4 | TRANSFERENCIAS CORRIENTES | | 13.330.000 |
| | 62300 | INSTALACIONES DE SEGURIDAD | 6.000 | |
| | 62301 | INSTALACIONES DE CALEFACCIÓN Y CLIMATIZACIÓN | 3.000 | |
| | 62500 | MOBILIARIO | 20.000 | |
| | 62502 | EQUIPOS DE IMPRESIÓN Y REPRODUCCIÓN | 25.000 | |
| | 64006 | PROPIEDAD INTELECTUAL | 5.000 | |
| | 6 | INVERSIONES REALES | | 59.000 |
| | 77309 | EMPRESAS PRIVADAS | 14.034.020 | |
| | 7 | TRANSFERENCIAS DE CAPITAL | | 14.034.020 |
| | | TOTAL 432A | | 58.827.686 |
| | | TOTAL 04012 | | 58.827.686 |
| | | TOTAL 04 | | 58.827.686 |



**PRESUPUESTOS GENERALES
DE LA COMUNIDAD DE MADRID
2025**

PROYECTOS DE INVERSIÓN



**PRESUPUESTOS GENERALES
DE LA COMUNIDAD DE MADRID**

2025

**Proyectos de inversión:
Resumen por capítulos y
líneas de inversión
por sección**

PRESUPUESTOS GENERALES DE LA COMUNIDAD DE MADRID 2025

04-CULTURA, TURISMO Y DEPORTE

| Capítulo | Presupuesto | % | Datos consolidados: Comunidad de Madrid, OAAA y entes especiales | |
|-------------------------------------------|--------------------|---------|------------------------------------------------------------------|--------------------|
| 1-GASTOS DE PERSONAL | 83.648.533 | 27,63 % | | |
| 2-GASTOS CORRIENTES EN BIENES Y SERVICIOS | 99.749.426 | 32,95 % | | |
| 3-GASTOS FINANCIEROS | 0 | 0,00 % | | |
| 4-TRANSFERENCIAS CORRIENTES | 64.586.190 | 21,33 % | | |
| 6-INVERSIONES REALES | 29.767.459 | 9,83 % | | |
| 7-TRANSFERENCIAS DE CAPITAL | 24.813.422 | 8,20 % | | |
| | | | OPERACIONES NO FINANCIERAS | 302.565.030 |
| 8-ACTIVOS FINANCIEROS | 176.077 | 0,06 % | | |
| | | | OPERACIONES FINANCIERAS | 176.077 |
| Total Gastos | 302.741.107 | | | |

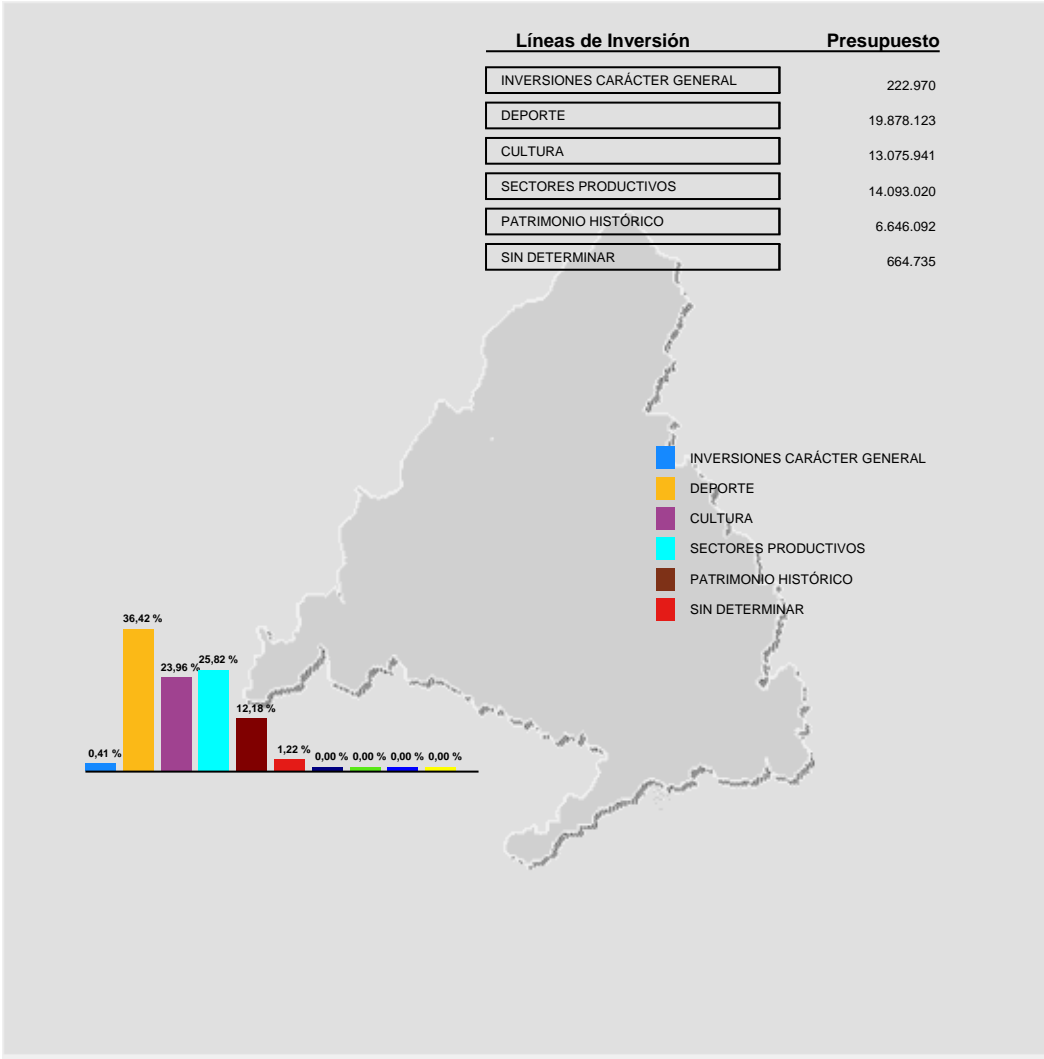



**PRESUPUESTOS GENERALES
DE LA COMUNIDAD DE MADRID
2025**

**Proyectos de inversión
por línea de inversión**

PRESUPUESTOS GENERALES DE LA COMUNIDAD DE MADRID PARA 2025
PROYECTOS DE INVERSIÓN

Sección: CULTURA, TURISMO Y DEPORTE

(EUROS)

| LÍNEAS DE INVERSIÓN | | IMPORTE |
|----------------------------------------------|--------------------------------------------------------------|------------|
| 00 INVERSIONES CARÁCTER GENERAL | | 222.970 |
| 009 OTRAS INVERSIONES | | 222.970 |
| 009A OTRAS INVERSIONES | | 222.970 |
| 2019/000284 | ADQUISICIÓN MOBILIARIO PARA SEDE D.G.PATRIMONIO CULTURAL | 15.856 |
| 2019/000285 | ADQUISICIÓN DE EQUIPOS DE IMPRESIÓN Y REPRODUCCIÓN D.GENERAL | 2.114 |
| 2019/000309 | INSTALACIONES SEGURIDAD CULTURA, TURISMO Y DEPORTE | 5.000 |
| 2019/000334 | MOBILIARIO CULTURA, TURISMO Y DEPORTE | 30.000 |
| 2019/000338 | SEÑALIZACIÓN EDIFICIOS CONSEJ. CULTURA, TURISMO Y DEPORTE | 5.000 |
| 2019/000343 | INVERSIONES EN BIENES ARRENDAMIENTO FINANCIERO | 90.000 |
| 2022/001051 | EQUIPAMIENTO CONTRA INCENDIOS | 50.000 |
| 2023/000880 | EQUIPOS REPRODUCCIÓN PARA SEDES CONSEJERÍA. | 3.000 |
| 2024/000849 | ADQUISICIÓN DIVERSO MATERIAL DE FERRETERÍA INVENTARIABLE | 2.000 |
| 2025/000376 | INVERSIONES EN INMUEBLES PROPIOS | 20.000 |
| 02 DEPORTE | | 19.878.123 |
| 021 INSTALACIONES DEPORTIVAS | | 18.056.866 |
| 021A INSTALACIONES DEPORTIVAS PROPIAS | | 15.183.358 |
| 2019/000194 | INVERSIONES EN BIENES EN REGIMEN DE ARRENDAMIENTO | 964.000 |
| 2021/001455 | MODERNIZACIÓN INS DEP EFICIENCIA ENERGÉTICA Y SOSTENIBILIDAD | 7.122.703 |
| 2023/001167 | ID CANAL ISABEL II | 86.000 |
| 2023/001168 | INSTALACIÓN DEPORTIVA SAN VICENTE DE PAÚL | 50.000 |
| 2023/001170 | INSTALACIÓN DEPORTIVA MUNDIAL 86 | 4.127.811 |
| 2023/001171 | ID CAMPO DE FÚTBOL DE VALLECAS | 2.110.981 |
| 2024/000789 | C26.I01 - DIGITALIZACIÓN MRR TECNIFICACIÓN | 721.863 |

PRESUPUESTOS GENERALES DE LA COMUNIDAD DE MADRID PARA 2025
PROYECTOS DE INVERSIÓN

Sección: CULTURA, TURISMO Y DEPORTE

(EUROS)

| LÍNEAS DE INVERSIÓN | IMPORTE |
|--------------------------------------------------------------------------|------------|
| 021B INSTALACIONES DEPORTIVAS CC.LL. | 2.135.048 |
| 2022/000770 SUBVENCIONES AYUNTAMIENTOS | 2.000.000 |
| 2024/000802 C26.I02 - RED PAFER MRR TRANSICIÓN ECOLÓGICA INST. DEPORTIVA | 135.048 |
| 021D INSTALACIONES DEPORTIVAS OTRAS ENTIDADES | 738.460 |
| 2024/000996 MILLA CANAL. REP. CAMPOS FÚTBOL CANAL ISABEL II | 738.460 |
| 029 OTRAS INVERSIONES EN MATERIA DE DEPORTE | 1.821.257 |
| 029A OTRAS INVERSIONES MAT. DE DEPORTE | 1.821.257 |
| 2023/000602 C26.I1 PLAN DIGITALIZACIÓN SECTOR DEPORTE | 400.000 |
| 2023/000836 OTROS GASTOS EN INSTALACIONES DEPORTIVAS | 1.421.257 |
| 05 CULTURA | 13.075.941 |
| 050 BIBLIOTECAS | 6.296.000 |
| 050A BIBLIOTECAS | 6.296.000 |
| 2019/000145 EQUIPAMIENTO Y DOTACIÓN DE LA RED DE BIBLIOTECAS DE LA C.M. | 4.606.000 |
| 2025/000435 AYUDAS EQUIPAMIENTO E IMPLANTAC. NUEVOS SERVICIOS EN BIBLIOT | 600.000 |
| 2025/000436 AYUDAS MUNICIPIOS DOTACIÓN FONDOS BIBLIOGRÁFICOS BIBLIOTECAS | 1.000.000 |
| 2025/000437 AYUDAS MODERNIZACIÓN DE LIBRERÍAS MADRILEÑAS | 90.000 |
| 051 TEATROS | 125.000 |
| 051A REHABILITACIÓN DE TEATROS | 125.000 |
| 2025/000526 CONSORCIO PLAN REHABILITACIÓN DE TEATROS | 125.000 |

PRESUPUESTOS GENERALES DE LA COMUNIDAD DE MADRID PARA 2025
PROYECTOS DE INVERSIÓN

Sección: CULTURA, TURISMO Y DEPORTE

(EUROS)

| LÍNEAS DE INVERSIÓN | IMPORTE |
|--------------------------------------------------------------------------|-----------|
| 052 INFRAESTRUCTURA CULTURAL | 5.009.815 |
| 052A INFRAESTRUCTURA CULTURAL | 5.009.815 |
| 2009/002970 CONSERVACIÓN Y RESTAURACIÓN MUSEO ARQUEOLÓGICO REGIONAL | 548.640 |
| 2021/001453 CONVOCATORIA AYUDAS INFRAESTRUCTURAS CULTURALES CON MRR | 2.516.881 |
| 2025/000382 CENTRO DE RECEPCIÓN DE VISITANTES AL PARQUE ARQUEOLÓGICO VAL | 623.476 |
| 2025/000473 OBRAS REHABILITACIÓN Y MEJORA MUSEOS | 285.000 |
| 2025/000475 INSTALACIÓN SISTEMAS DE SEGURIDAD | 96.080 |
| 2025/000525 MEJORA DE LAS INSTALACIONES EN VARIOS CENTROS | 839.738 |
| 2025/000529 INSTALACIÓN DE CALEFACCIÓN Y CLIMATIZACIÓN | 15.000 |
| 2025/000531 EQUIPOS IMPRESIÓN Y REPRODUCCIÓN | 20.000 |
| 2025/000532 EQUIPAMIENTO CULTURAL | 60.000 |
| 2025/000533 MOBILIARIO | 5.000 |
| 054 ARCHIVOS | 889.811 |
| 054A ARCHIVOS AUTONÓMICOS | 635.980 |
| 2022/000193 ACTUACIONES SOBRE EL PATRIMONIO DOCUMENTAL | 190.701 |
| 2024/000285 ADECUACIÓN Y EQUIPAMIENTO DE ARCHIVOS | 445.279 |
| 054C ARCHIVOS MUNICIPALES | 150.000 |
| 2022/000138 PROTECCIÓN Y MEJORA PATRIMONIO DOCUMENTAL DE LOS MUNICIPIOS | 150.000 |
| 054D OTROS ARCHIVOS | 103.831 |
| 2022/000139 PROTECCIÓN PATRIMONIO DOCUMENTAL ENTIDADES PRIVADAS | 103.831 |
| 059 OTRAS INVERSIONES MATERIA DE CULTURA | 755.315 |

PRESUPUESTOS GENERALES DE LA COMUNIDAD DE MADRID PARA 2025
PROYECTOS DE INVERSIÓN

Sección: CULTURA, TURISMO Y DEPORTE

(EUROS)

| LÍNEAS DE INVERSIÓN | IMPORTE |
|--------------------------------------------------------------------------|-------------------|
| 059A OTRAS INVERSIONES EN MATERIA DE CULTURA | 755.315 |
| 2017/000822 ADQUISICIÓN TERRENOS EN PINILLA | 5.315 |
| 2022/000108 SUBVENCIÓN A LA FUNDACIÓN GENERAL DE LA UNIVERSIDAD DE ALCAL | 145.000 |
| 2025/000474 EQUIPAMIENTO PARA RED DE MUSEOS Y COLECCIONES | 605.000 |
| 08 SECTORES PRODUCTIVOS | 14.093.020 |
| 083 COMERCIO Y TURISMO | 14.093.020 |
| 083C TURISMO | 14.093.020 |
| 2024/000745 MRR C14I4.EFICIENCIA ENERGÉTICA Y ECONOMÍA CIRCULAR | 14.034.020 |
| 2025/000512 INSTALACIONES DE SEGURIDAD | 6.000 |
| 2025/000513 INSTALACIONES DE CALEFACCION Y CLIMATIZACIÓN | 3.000 |
| 2025/000516 MOBILIARIO D.G. TURISMO Y HOSTELERIA | 20.000 |
| 2025/000517 EQUIPOS DE IMPRESIÓN Y REPRODUCCIÓN | 25.000 |
| 2025/000519 PROPIEDAD INTELECTUAL | 5.000 |
| 14 PATRIMONIO HISTÓRICO | 6.646.092 |
| 140 CONSERVACIÓN Y RESTAURACIÓN PATRIMONIO HISTÓRICO | 6.646.092 |
| 140A INMUEBLE | 5.141.331 |
| 2008/000567 REST. IGLESIA DEL MONASTERIO SANTA Mª LA REAL, PELAYOS PRESA | 260.000 |
| 2014/000460 OBRAS MENORES CONSERVACIÓN Y MEJORA CONJUNTO NUEVO BAZTÁN | 300.000 |
| 2017/000242 REST. TORREÓN CASTILLO DE TORREMOCHA EN SANTORCAZ | 196.542 |
| 2020/000269 RESTAURACIÓN BIENES INMUEBLES Pº HISTÓRICO LOZOYA | 550.000 |
| 2021/001023 CONSOLIDACIÓN CASA DEL BOSQUE, BUITRAGO DEL LOZOYA | 90.000 |
| 2022/000208 RESTAURACIÓN CUBIERTAS EDIFICIO PRINCIPAL CARTUJA- TALAMANCA | 610.000 |

PRESUPUESTOS GENERALES DE LA COMUNIDAD DE MADRID PARA 2025

PROYECTOS DE INVERSIÓN

Sección: CULTURA, TURISMO Y DEPORTE

(EUROS)

| LÍNEAS DE INVERSIÓN | | IMPORTE |
|----------------------------------------------------|--------------------------------------------------------------|----------------|
| 2022/000210 | REDACCIÓN DE PROYECTOS, ESTUDIOS Y OBRAS MENORES | 183.010 |
| 2025/000427 | SUBVENCIÓN NOMINATIVA CONSORCIO ALCALÁ H. PATRIMONIO HUMANID | 198.279 |
| 2025/000429 | SUBVENCIÓN NOMINATIVA AL CONSEJO EVANGÉLICO DE MADRID | 30.000 |
| 2025/000430 | SUBVENCIÓN NOMINATIVA A LA PROVINCIA ECLESIAÍSTICA DE MADRID | 2.038.500 |
| 2025/000431 | SUBVENCIÓN OBRAS CONSERVACIÓN INMUEBLES BIC PRIVADOS | 350.000 |
| 2025/000448 | OBRAS CONSERVACIÓN PLAN DE PUENTES HISTÓRICOS | 100.000 |
| 2025/000449 | OBRAS CONSERVACIÓN PLAN DE FUENTES Y JARDINES HISTÓRICOS | 80.000 |
| 2025/000451 | CONSERVACIÓN Y RESTAURACIÓN PALACIO DE BAENA. SEVILLA LA N. | 55.000 |
| 2025/000454 | CONSERVACIÓN Y RESTAURACIÓN CASTILLO DE BUITRAGO DE LOZOYA | 100.000 |
| 140B MUEBLE | | 365.408 |
| 2019/000255 | TRABAJOS DE ASESORAMIENTO ÁMBITO REST.PATRIMONIO HCO.MUEBLE | 14.520 |
| 2022/000188 | RESTAURACIÓN OTROS BIENES CULTURALES COMPETENCIA C.MADRID | 36.296 |
| 2022/000189 | RESTAURACIÓN BIENES MUEBLES CARTUJA DE TALAMANCA DEL JARAMA | 65.141 |
| 2022/000190 | RESTAURACIÓN BIENES MUEBLES Pº HCO. IGLESIAS DE MADRID | 99.302 |
| 2024/000346 | REST. BIENES CIENTÍFICOS Y DIDÁCTICOS INSTITUTOS HISTÓRICOS | 132.000 |
| 2025/000423 | RESTAURACIÓN BIENES MUEBLES PºHCO. BOADILLA DEL MONTE | 18.149 |
| 140C ARQUEOLÓGICO | | 653.000 |
| 2013/000612 | EXCAVACIONES PALEONTOL. EN CERRO BATALLONES, T.VELASCO | 18.000 |
| 2020/000240 | ACTUACIONES EN EL CASTILLO VIEJO DE MANZANARES EL REAL | 18.000 |
| 2022/000186 | MUSEALIZACIÓN Y SEÑALIZACIÓN YACIMIENTOS ARQUEOLÓGICOS | 80.000 |
| 2022/000187 | EXCAVACIONES ARQUEOLÓGICAS | 229.000 |
| 2024/000342 | CENTRO INTERPRETACIÓN YACIMIENTO EL REBOLLAR | 308.000 |
| 140D OTRAS INVERSIONES PATRIMONIO HISTÓRICO | | 486.353 |
| 2019/000304 | ESTUDIOS Y PROYECTOS DE INVESTIGACIÓN SOBRE PATRIMONIO HCO. | 82.500 |
| 2022/000213 | ASISTENCIAS TÉCNICAS | 109.500 |

Sección: CULTURA, TURISMO Y DEPORTE

| LÍNEAS DE INVERSIÓN | IMPORTE |
|---------------------|---------|
|---------------------|---------|

| | |
|-------------------|---------|
| 99 SIN DETERMINAR | 664.735 |
|-------------------|---------|

| | |
|---------------------|---------|
| 9999 SIN DETERMINAR | 664.735 |
|---------------------|---------|

| | |
|-----------------------------------------|------------|
| TOTAL CULTURA, TURISMO Y DEPORTE | 54.580.881 |
|-----------------------------------------|------------|

- 134 -



**PRESUPUESTOS GENERALES
DE LA COMUNIDAD DE MADRID
2025**

**Proyectos de inversión
por municipio**

Presupuestos Generales de la Comunidad de Madrid para 2025

Municipio: 005 Alcalá de Henares

| Sección: 04 -CULTURA, TURISMO Y DEPORTE | | En Euros |
|--------------------------------------------------------------------------|---------|----------|
| Proyecto | Importe | |
| 2009-002970-CONSERVACIÓN Y RESTAURACIÓN MUSEO ARQUEOLÓGICO REGIONAL | 548.640 | |
| 2025-000427-SUBVENCIÓN NOMINATIVA CONSORCIO ALCALÁ H. PATRIMONIO HUMANID | 198.279 | |
| Total Municipio: Alcalá de Henares | 746.919 | |

Presupuestos Generales de la Comunidad de Madrid para 2025

Municipio: 013 Aranjuez

Sección: 04 -CULTURA, TURISMO Y DEPORTE

En Euros

| Proyecto | Importe |
|--------------------------------------------------------------|----------------|
| 2025-000428-AYUNTAMIENTO ARANJUEZ. ARANJUEZ PAISAJE CULTURAL | 175.000 |
| Total Municipio: Aranjuez | 175.000 |

Presupuestos Generales de la Comunidad de Madrid para 2025

Municipio: 020 Berzosa del Lozoya

Sección: 04 -CULTURA, TURISMO Y DEPORTE

En Euros

| Proyecto | Importe |
|----------------------------------------------------------------|---------------|
| 2021-001023-CONSOLIDACIÓN CASA DEL BOSQUE, BUITRAGO DEL LOZOYA | 90.000 |
| Total Municipio: Berzosa del Lozoya | 90.000 |

Presupuestos Generales de la Comunidad de Madrid para 2025

Municipio: 022 Boadilla del Monte

Sección: 04 -CULTURA, TURISMO Y DEPORTE

En Euros

| Proyecto | Importe |
|-------------------------------------------------------------------|---------------|
| 2025-000423-RESTAURACIÓN BIENES MUEBLES PºHCO. BOADILLA DEL MONTE | 18.149 |
| Total Municipio: Boadilla del Monte | 18.149 |

Presupuestos Generales de la Comunidad de Madrid para 2025

Municipio: 023 Boalo, El

Sección: 04 -CULTURA, TURISMO Y DEPORTE

En Euros

| Proyecto | Importe |
|----------------------------------------------------------|---------|
| 2024-000342-CENTRO INTERPRETACIÓN YACIMIENTO EL REBOLLAR | 308.000 |
| Total Municipio: Boalo, El | 308.000 |

Presupuestos Generales de la Comunidad de Madrid para 2025

Municipio: 027 Buitrago del Lozoya

| Sección: 04 -CULTURA, TURISMO Y DEPORTE | | En Euros |
|------------------------------------------------------------------------|---------|----------|
| Proyecto | Importe | |
| 2025-000454-CONSERVACIÓN Y RESTAURACIÓN CASTILLO DE BUITRAGO DE LOZOYA | 100.000 | |
| Total Municipio: Buitrago del Lozoya | 100.000 | |

Presupuestos Generales de la Comunidad de Madrid para 2025

Municipio: 076 Lozoya

Sección: 04 -CULTURA, TURISMO Y DEPORTE

En Euros

| Proyecto | Importe |
|---------------------------------------------------------------|---------|
| 2020-000269-RESTAURACIÓN BIENES INMUEBLES Pº HISTÓRICO LOZOYA | 550.000 |
| Total Municipio: Lozoya | 550.000 |

Presupuestos Generales de la Comunidad de Madrid para 2025

Municipio: 079 Madrid

Sección: 04 -CULTURA, TURISMO Y DEPORTE

En Euros

| Proyecto | Importe |
|--------------------------------------------------------------------------|-----------|
| 2019-000145-Equipamiento y dotación de la Red de Bibliotecas de la C.M. | 4.606.000 |
| 2019-000194-INVERSIONES EN BIENES EN REGIMEN DE ARRENDAMIENTO | 964.000 |
| 2019-000284-ADQUISICIÓN MOBILIARIO PARA SEDE D.G.PATRIMONIO CULTURAL | 15.856 |
| 2019-000285-ADQUISICIÓN DE EQUIPOS DE IMPRESIÓN Y REPRODUCCIÓN D.GENERAL | 2.114 |
| 2019-000309-INSTALACIONES SEGURIDAD CULTURA, TURISMO Y DEPORTE | 5.000 |
| 2019-000334-MOBILIARIO CULTURA, TURISMO Y DEPORTE | 30.000 |
| 2019-000338-SEÑALIZACIÓN EDIFICIOS CONSEJ. CULTURA, TURISMO Y DEPORTE | 5.000 |
| 2019-000343-INVERSIONES EN BIENES ARRENDAMIENTO FINANCIERO | 90.000 |
| 2022-000108-SUBVENCIÓN A LA FUNDACIÓN GENERAL DE LA UNIVERSIDAD DE ALCAL | 34.264 |
| 2022-000193-ACTUACIONES SOBRE EL PATRIMONIO DOCUMENTAL | 190.701 |
| 2022-001051-EQUIPAMIENTO CONTRA INCENDIOS | 50.000 |
| 2023-000880-EQUIPOS REPRODUCCIÓN PARA SEDES CONSEJERÍA. | 3.000 |
| 2023-001167-ID CANAL ISABEL II | 86.000 |
| 2023-001168-INSTALACIÓN DEPORTIVA SAN VICENTE DE PAÚL | 50.000 |
| 2023-001170-INSTALACIÓN DEPORTIVA MUNDIAL 86 | 4.127.811 |
| 2023-001171-ID CAMPO DE FÚTBOL DE VALLECAS | 2.110.981 |
| 2024-000346-REST. BIENES CIENTÍFICOS Y DIDÁCTICOS INSTITUTOS HISTÓRICOS | 132.000 |
| 2024-000849-ADQUISICIÓN DIVERSO MATERIAL DE FERRETERÍA INVENTARIABLE | 2.000 |

Presupuestos Generales de la Comunidad de Madrid para 2025

| | |
|-------------------------------------------------------------|-------------------|
| 2024-000996-MILLA CANAL. REP. CAMPOS FÚTBOL CANAL ISABEL II | 738.460 |
| 2025-000376-INVERSIONES EN INMUEBLES PROPIOS | 20.000 |
| 2025-000513-INSTALACIONES DE CALEFACCION Y CLIMATIZACIÓN | 3.000 |
| 2025-000526-CONSORCIO PLAN REHABILITACIÓN DE TEATROS | 125.000 |
| Total Municipio: Madrid | 13.391.187 |

Presupuestos Generales de la Comunidad de Madrid para 2025

Municipio: 082 Manzanares el Real

Sección: 04 -CULTURA, TURISMO Y DEPORTE

En Euros

| Proyecto | Importe |
|--------------------------------------------------------------------|---------|
| 2020-000240-ACTUACIONES EN EL CASTILLO VIEJO DE MANZANARES EL REAL | 18.000 |
| Total Municipio: Manzanares el Real | 18.000 |

Presupuestos Generales de la Comunidad de Madrid para 2025

Municipio: 100 Nuevo Baztán

Sección: 04 -CULTURA, TURISMO Y DEPORTE

En Euros

| Proyecto | Importe |
|----------------------------------------------------------------------|----------------|
| 2014-000460-OBRA MENORES CONSERVACIÓN Y MEJORA CONJUNTO NUEVO BAZTÁN | 300.000 |
| Total Municipio: Nuevo Baztán | 300.000 |

Presupuestos Generales de la Comunidad de Madrid para 2025

Municipio: 109 Pelayos de la Presa

Sección: 04 -CULTURA, TURISMO Y DEPORTE

En Euros

| Proyecto | Importe |
|--------------------------------------------------------------------------|----------------|
| 2008-000567-REST. IGLESIA DEL MONASTERIO SANTA Mª LA REAL, PELAYOS PRESA | 260.000 |
| Total Municipio: Pelayos de la Presa | 260.000 |

Presupuestos Generales de la Comunidad de Madrid para 2025

Municipio: 112 Pinilla del Valle

Sección: 04 -CULTURA, TURISMO Y DEPORTE

En Euros

| Proyecto | Importe |
|--------------------------------------------------------------------------|------------------|
| 2017-000822-ADQUISICIÓN TERRENOS EN PINILLA | 5.315 |
| 2019-000536-CONST. CENTRO INTERPRETACIÓN VALLE NEANDERTALES | 664.735 |
| 2022-000108-SUBVENCIÓN A LA FUNDACIÓN GENERAL DE LA UNIVERSIDAD DE ALCAL | 110.737 |
| 2025-000382-CENTRO DE RECEPCIÓN DE VISITANTES AL PARQUE ARQUEOLÓGICO VAL | 623.476 |
| Total Municipio: Pinilla del Valle | 1.404.263 |

Presupuestos Generales de la Comunidad de Madrid para 2025

Municipio: 136 Santorcaz

Sección: 04 -CULTURA, TURISMO Y DEPORTE

En Euros

| Proyecto | Importe |
|---------------------------------------------------------------|----------------|
| 2017-000242-REST. TORREÓN CASTILLO DE TORREMOCHA EN SANTORCAZ | 196.542 |
| Total Municipio: Santorcaz | 196.542 |

Presupuestos Generales de la Comunidad de Madrid para 2025

Municipio: 141 Sevilla la Nueva

Sección: 04 -CULTURA, TURISMO Y DEPORTE

En Euros

| Proyecto | Importe |
|-------------------------------------------------------------------------|---------------|
| 2025-000451-CONSERVACIÓN Y RESTAURACIÓN PALACIO DE BAENA. SEVILLA LA N. | 55.000 |
| Total Municipio: Sevilla la Nueva | 55.000 |

Presupuestos Generales de la Comunidad de Madrid para 2025

Municipio: 145 Talamanca de Jarama

Sección: 04 -CULTURA, TURISMO Y DEPORTE

En Euros

| Proyecto | Importe |
|--------------------------------------------------------------------------|----------------|
| 2022-000189-RESTAURACIÓN BIENES MUEBLES CARTUJA DE TALAMANCA DEL JARAMA | 65.141 |
| 2022-000208-RESTAURACIÓN CUBIERTAS EDIFICIO PRINCIPAL CARTUJA- TALAMANCA | 610.000 |
| Total Municipio: Talamanca de Jarama | 675.141 |

Presupuestos Generales de la Comunidad de Madrid para 2025

Municipio: 150 Torrejón de Velasco

Sección: 04 -CULTURA, TURISMO Y DEPORTE

En Euros

| Proyecto | Importe |
|--------------------------------------------------------------------|---------------|
| 2013-000612-EXCAVACIONES PALEONTOL. EN CERRO BATALLONES, T.VELASCO | 18.000 |
| Total Municipio: Torrejón de Velasco | 18.000 |

Presupuestos Generales de la Comunidad de Madrid para 2025

Municipio: 996 Gasto no territorializable

| Sección: 04 -CULTURA, TURISMO Y DEPORTE | | En Euros |
|--------------------------------------------------------------------------|-----------|----------|
| Proyecto | Importe | |
| 2019-000304-ESTUDIOS Y PROYECTOS DE INVESTIGACIÓN SOBRE PATRIMONIO HCO. | 82.500 | |
| 2024-000789-C26.I01 - DIGITALIZACIÓN MRR TECNIFICACIÓN | 721.863 | |
| 2024-000802-C26.I02 - RED PAFER MRR TRANSICIÓN ECOLÓGICA INST. DEPORTIVA | 135.048 | |
| 2025-000525-MEJORA DE LAS INSTALACIONES EN VARIOS CENTROS | 839.738 | |
| Total Municipio: Gasto no territorializable | 1.779.149 | |

Presupuestos Generales de la Comunidad de Madrid para 2025

Municipio: 998 Supramunicipal

Sección: 04 -CULTURA, TURISMO Y DEPORTE

En Euros

| Proyecto | Importe |
|--------------------------------------------------------------------------|-----------|
| 2019-000255-TRABAJOS DE ASESORAMIENTO ÁMBITO REST.PATRIMONIO HCO.MUEBLE | 14.520 |
| 2021-001453-CONVOCATORIA AYUDAS INFRAESTRUCTURAS CULTURALES CON MRR | 2.516.881 |
| 2021-001455-Modernización Ins dep Eficiencia energética y sostenibilidad | 7.122.703 |
| 2022-000138-PROTECCIÓN Y MEJORA PATRIMONIO DOCUMENTAL DE LOS MUNICIPIOS | 150.000 |
| 2022-000139-PROTECCIÓN PATRIMONIO DOCUMENTAL ENTIDADES PRIVADAS | 103.831 |
| 2022-000186-MUSEALIZACIÓN Y SEÑALIZACIÓN YACIMIENTOS ARQUEOLÓGICOS | 80.000 |
| 2022-000187-EXCAVACIONES ARQUEOLÓGICAS | 229.000 |
| 2022-000188-RESTAURACIÓN OTROS BIENES CULTURALES COMPETENCIA C.MADRID | 36.296 |
| 2022-000190-RESTAURACIÓN BIENES MUEBLES Pº HCO. IGLESIAS DE MADRID | 99.302 |
| 2022-000210-REDACCIÓN DE PROYECTOS, ESTUDIOS Y OBRAS MENORES | 183.010 |
| 2022-000213-ASISTENCIAS TÉCNICAS | 109.500 |
| 2022-000214-MRR- PROYECTO DE DIGITALIZACIÓN PATRIMONIO CULTURAL | 19.353 |
| 2022-000770-subvenciones Ayuntamientos | 2.000.000 |
| 2023-000602-C26.I1 PLAN DIGITALIZACIÓN SECTOR DEPORTE | 400.000 |
| 2023-000836-Otros gastos en Instalaciones deportivas | 1.421.257 |
| 2024-000285-ADECUACIÓN Y EQUIPAMIENTO DE ARCHIVOS | 445.279 |
| 2024-000355-ELABORACIÓN INFORMES INCOACIÓN EXPEDIENTES BIC Y BIP | 63.702 |
| 2024-000357-ELABORACIÓN INVENTARIO Y CATALOGACIÓN BIENES MUEBLES | 36.298 |

Presupuestos Generales de la Comunidad de Madrid para 2025

| | |
|--------------------------------------------------------------------------|-------------------|
| 2024-000745-MRR C14I4.EFICIENCIA ENERGÉTICA Y ECONOMÍA CIRCULAR | 14.034.020 |
| 2025-000429-SUBVENCIÓN NOMINATIVA AL CONSEJO EVANGÉLICO DE MADRID | 30.000 |
| 2025-000430-SUBVENCIÓN NOMINATIVA A LA PROVINCIA ECLESIAÍSTICA DE MADRID | 2.038.500 |
| 2025-000431-SUBVENCIÓN OBRAS CONSERVACIÓN INMUEBLES BIC PRIVADOS | 350.000 |
| 2025-000435-AYUDAS EQUIPAMIENTO E IMPLANTAC. NUEVOS SERVICIOS EN BIBLIOT | 600.000 |
| 2025-000436-AYUDAS MUNICIPIOS DOTACIÓN FONDOS BIBLIOGRÁFICOS BIBLIOTECAS | 1.000.000 |
| 2025-000437-AYUDAS MODERNIZACIÓN DE LIBRERÍAS MADRILEÑAS | 90.000 |
| 2025-000448-OBRAS CONSERVACIÓN PLAN DE PUENTES HISTÓRICOS | 100.000 |
| 2025-000449-OBRAS CONSERVACIÓN PLAN DE FUENTES Y JARDINES HISTÓRICOS | 80.000 |
| 2025-000473-OBRAS REHABILITACIÓN Y MEJORA MUSEOS | 285.000 |
| 2025-000474-EQUIPAMIENTO PARA RED DE MUSEOS Y COLECCIONES | 605.000 |
| 2025-000475-INSTALACIÓN SISTEMAS DE SEGURIDAD | 96.080 |
| 2025-000512-INSTALACIONES DE SEGURIDAD | 6.000 |
| 2025-000516-MOBILIARIO D.G. TURISMO Y HOSTELERIA | 20.000 |
| 2025-000517-EQUIPOS DE IMPRESIÓN Y REPRODUCCIÓN | 25.000 |
| 2025-000519-PROPIEDAD INTELECTUAL | 5.000 |
| 2025-000529-INSTALACIÓN DE CALEFACCIÓN Y CLIMATIZACIÓN | 15.000 |
| 2025-000531-EQUIPOS IMPRESIÓN Y REPRODUCCIÓN | 20.000 |
| 2025-000532-EQUIPAMIENTO CULTURAL | 60.000 |
| 2025-000533-MOBILIARIO | 5.000 |
| Total Municipio: Supramunicipal | 34.495.532 |



**PRESUPUESTOS GENERALES
DE LA COMUNIDAD DE MADRID**

2025

GASTOS PLURIANUALES

PRESUPUESTOS GENERALES DE LA COMUNIDAD DE MADRID 2025
GASTOS PLURIANUALES

Centro Presupuestario: 1001 ADMINISTRACIÓN DE LA COMUNIDAD DE MADRID
Sección: 04 CULTURA, TURISMO Y DEPORTE
Orgánica: 04001 S.G.T. DE CULTURA, TURISMO Y DEPORTE
Programa: 331M DIRECCIÓN Y GESTIÓN ADMINISTRATIVA DE CULTURA, TURISMO Y DEPORTE

(EUROS)

| INICIO | DESCRIPCIÓN | SUBCONCEPTO | COMPROMISO 2025 |
|-------------------------------------------------------------|--------------------------------|-------------|------------------|
| 2021 | ARRENDAMIENTO DE EDIFICIOS | 20200 | 3.200.030 |
| 2022 | ARRENDAMIENTO DE EDIFICIOS | 20200 | 1.001.433 |
| TOTAL ARRENDAMIENTO EDIFICIOS Y OTRAS CONSTRUCCIONES | | | 4.201.463 |
| 2021 | RENTING VEHÍCULOS | 20400 | 14.621 |
| 2024 | RENTING VEHÍCULOS | 20400 | 22.966 |
| TOTAL ARRENDAMIENTO MATERIAL DE TRANSPORTE | | | 37.587 |
| 2021 | ARRENDAMIENTO FOTOCOPIADORAS | 20500 | 1.552 |
| 2022 | ARRENDAMIENTO FOTOCOPIADORAS | 20500 | 12.283 |
| TOTAL ARRENDAMIENTO MOBILIARIO Y ENSERES | | | 13.835 |
| 2022 | CLIMATIZACIÓN SEDES CONSEJERÍA | 21300 | 8.087 |
| 2023 | MANTENIMIENTO SEDES CONSEJERÍA | 21300 | 97.567 |
| 2024 | CLIMATIZACIÓN SEDES CONSEJERÍA | 21300 | 92.777 |
| TOTAL REP.Y CONSERV.MAQUINARIA,INSTALAC.Y UTILLAJE | | | 198.431 |
| 2024 | SUMINISTRO DE COMBUSTIBLE | 22103 | 15.125 |
| TOTAL COMBUSTIBLE | | | 15.125 |
| 2022 | MENSAJERÍA CONSEJERÍA | 22209 | 1.067 |
| 2024 | MENSAJERÍA CONSEJERÍA | 22209 | 11.739 |
| TOTAL OTRAS COMUNICACIONES | | | 12.806 |

PRESUPUESTOS GENERALES DE LA COMUNIDAD DE MADRID 2025
GASTOS PLURIANUALES

Centro Presupuestario: 1001 ADMINISTRACIÓN DE LA COMUNIDAD DE MADRID
 Sección: 04 CULTURA, TURISMO Y DEPORTE
 Orgánica: 04001 S.G.T. DE CULTURA, TURISMO Y DEPORTE
 Programa: 331M DIRECCIÓN Y GESTIÓN ADMINISTRATIVA DE CULTURA, TURISMO Y DEPORTE

(EUROS)

| INICIO | DESCRIPCIÓN | SUBCONCEPTO | COMPROMISO 2025 |
|------------------------------------------------------------|-------------------------------------------------|-------------|-----------------|
| 2023 | LIMPIEZA EDIFICIOS | 22700 | 1.786.535 |
| TOTAL TRAB.REALIZ.EMPRESAS LIMPIEZA Y ASEO | | | 1.786.535 |
| 2023 | SEGURIDAD CONSEJERÍA CULTURA, TURISMO Y DEPORTE | 22701 | 3.225.997 |
| 2023 | SEGURIDAD CENTRO CULTURAL PILAR MIRÓ | 22701 | 127.358 |
| 2024 | SEGURIDAD CASTILLO MANZANARES EL REAL | 22701 | 117.587 |
| TOTAL TRAB.REALIZ.EMPRESAS SEGURIDAD | | | 3.470.942 |
| 2023 | ALMACENAJE Y ENVÍO PUBLICACIONES CONSEJERÍA | 22709 | 15.576 |
| TOTAL OTROS TRABAJOS CON EL EXTERIOR | | | 15.576 |
| PROGRAMA 331M DIRECCIÓN Y GESTIÓN ADMINISTRATIVA DE | | | 9.752.300 |
| CENTRO GESTOR 04001 | | | 9.752.300 |

PRESUPUESTOS GENERALES DE LA COMUNIDAD DE MADRID 2025
GASTOS PLURIANUALES

Centro Presupuestario: 1001 ADMINISTRACIÓN DE LA COMUNIDAD DE MADRID
Sección: 04 CULTURA, TURISMO Y DEPORTE
Orgánica: 04010 D.G. DE CULTURA E INDUSTRIAS CREATIVAS
Programa: 333A MUSEOS Y EXPOSICIONES

(EUROS)

| INICIO | DESCRIPCIÓN | SUBCONCEPTO | COMPROMISO 2025 |
|-------------------------------------------------------------|------------------------------------------------------------|-------------|-----------------|
| 2024 | RENTING VEHÍCULOS | 20400 | 10.200 |
| TOTAL ARRENDAMIENTO MATERIAL DE TRANSPORTE | | | 10.200 |
| 2023 | ARRENDAMIENTO DE FOTOCOPIADORAS | 20500 | 5.651 |
| TOTAL ARRENDAMIENTO MOBILIARIO Y ENSERES | | | 5.651 |
| 2021 | MANTENIMIENTO INTEGRAL CASTILLO MANZANARES | 21200 | 37.194 |
| 2024 | MANTENIMIENTO JARDINES MUSEO LOPE DE VEGA | 21200 | 668 |
| TOTAL REP.Y CONSERV.EDIFICIOS Y OTRAS CONSTRUCCIONES | | | 37.862 |
| 2021 | MANTENIMIENTO INTEGRAL CASTILLO MANZANARES | 21300 | 76.586 |
| 2022 | MANTENIMIENTO INTEGRAL CENTROS SUBD. GRAL. BELLAS ARTES | 21300 | 34.827 |
| TOTAL REP.Y CONSERV.MAQUINARIA,INSTALAC.Y UTILLAJE | | | 111.413 |
| 2024 | LIMPIEZA, DESINFECCIÓN Y GESTIÓN RESIDUOS DE CENTROS | 22700 | 437.789 |
| TOTAL TRAB.REALIZ.EMPRESAS LIMPIEZA Y ASEO | | | 437.789 |
| 2020 | SERVICIO DE ATENCIÓN EN SALAS | 28001 | 31.534 |
| 2023 | SERVICIO ACTIVIDADES RED ITINER 2024 | 28001 | 3.993 |
| 2023 | Sº EJECUCIÓN PROGRAMA EXPOSICIONES RED ITINER | 28001 | 22.696 |
| 2023 | SERVICIO ATENCIÓN VISITANTE Y TAQUILLA CASTILLO MANZANARES | 28001 | 30.181 |
| 2024 | CONVENIO COLABORACION CON ASOCIACIÓN EMPOWER PARENTS | 28001 | 27.707 |
| 2024 | TRANSPORTE, MONTAJE, COMISARIADO, CONSERVACIÓN | 28001 | 147.718 |

PRESUPUESTOS GENERALES DE LA COMUNIDAD DE MADRID 2025
GASTOS PLURIANUALES

Centro Presupuestario: 1001 ADMINISTRACIÓN DE LA COMUNIDAD DE MADRID
 Sección: 04 CULTURA, TURISMO Y DEPORTE
 Orgánica: 04010 D.G. DE CULTURA E INDUSTRIAS CREATIVAS
 Programa: 333A MUSEOS Y EXPOSICIONES

(EUROS)

| INICIO | DESCRIPCIÓN | SUBCONCEPTO | COMPROMISO 2025 |
|----------------------------------------------------------------|-------------------------------------------------------------|-------------|------------------|
| | EXPOSICIONES | | |
| 2024 | SERVICIOS AUDIOVISUALES D.G. CULTURA E INDUSTRIAS CREATIVAS | 28001 | 69.279 |
| 2024 | SERVICIO EXPOSICIONES RED ITINER 2025 | 28001 | 346.169 |
| 2024 | SERVICIO TALLERES Y ACTIVIDADES RED ITINER 2025 | 28001 | 45.393 |
| TOTAL PROMOCIÓN ECONÓMICA,CULTURAL Y EDUCATIVA | | | 724.670 |
| 2024 | TALLERES EXTRAESCOLARES "BAILAR BARRIO" CA2M | 28004 | 8.168 |
| 2024 | TANSPORTE, MONTAJE, COMISARIADO, VISITAS EXPOSICIONES CA2M | 28004 | 87.092 |
| TOTAL PROMOCIÓN CULTURAL,EDUCATIVA Y ECONÓMICA DEL ARTE | | | 95.260 |
| PROGRAMA 333A MUSEOS Y EXPOSICIONES | | | 1.422.845 |

PRESUPUESTOS GENERALES DE LA COMUNIDAD DE MADRID 2025
GASTOS PLURIANUALES

Centro Presupuestario: 1001 ADMINISTRACIÓN DE LA COMUNIDAD DE MADRID
Sección: 04 CULTURA, TURISMO Y DEPORTE
Orgánica: 04010 D.G. DE CULTURA E INDUSTRIAS CREATIVAS
Programa: 334A PROMOCIÓN Y DIFUSIÓN CULTURAL

(EUROS)

| INICIO | DESCRIPCIÓN | SUBCONCEPTO | COMPROMISO 2025 |
|-------------------------------------------------------------|--------------------------------------------------------------|-------------|-------------------|
| 2009 | ARRDTO. TEATRO REAL COLISEO CARLOS III S.LORENZO ESCORIAL | 20200 | 203.280 |
| 2009 | ARRDTO ANEXOS REAL COLISEO CARLOS III S. LORENZO ESCORIAL | 20200 | 45.012 |
| TOTAL ARRENDAMIENTO EDIFICIOS Y OTRAS CONSTRUCCIONES | | | 248.292 |
| 2023 | LIMPIEZA DE EDIFICIOS | 22700 | 88.082 |
| 2024 | LIMPIEZA DE EDIFICIOS | 22700 | 278.652 |
| TOTAL TRAB.REALIZ.EMPRESAS LIMPIEZA Y ASEO | | | 366.734 |
| 2024 | VIGILANCIA TEATRO CANAL, CENTRO COREOGR. CANAL Y AUDITORIO | 22701 | 1.017.207 |
| TOTAL TRAB.REALIZ.EMPRESAS SEGURIDAD | | | 1.017.207 |
| 2020 | GEST, MNTº Y LIMP.TEATRO CANAL Y TEATRO-AUDIT. S.L. ESCORIAL | 22704 | 5.083.604 |
| 2024 | Sº FUNCIONAMIENTO CENTROS DE LA D.G. CULT. E IND. CREATIVAS | 22704 | 1.908.886 |
| TOTAL GESTIÓN DE CENTROS | | | 6.992.490 |
| 2024 | AYUDAS A EMPRESAS PARA PRODUCCIÓN DE LARGOMETRAJES | 47399 | 1.000.000 |
| 2024 | AYUDAS BIENALES FOMENTO ESTRUCT. EMPRESAS TEATRO | 47399 | 1.125.000 |
| | 2024-2025 | | |
| 2024 | AYUDAS A EMPRESAS PARA PRODUCCIÓN DE CORTOMETRAJES | 47399 | 150.000 |
| TOTAL OTRAS EMPRESAS PRIVADAS | | | 2.275.000 |
| PROGRAMA 334A PROMOCIÓN Y DIFUSIÓN CULTURAL | | | 10.899.723 |

PRESUPUESTOS GENERALES DE LA COMUNIDAD DE MADRID 2025
GASTOS PLURIANUALES

CENTRO GESTOR 04010

12.322.568

PRESUPUESTOS GENERALES DE LA COMUNIDAD DE MADRID 2025
GASTOS PLURIANUALES

Centro Presupuestario: 1001 ADMINISTRACIÓN DE LA COMUNIDAD DE MADRID
 Sección: 04 CULTURA, TURISMO Y DEPORTE
 Orgánica: 04011 D.G. DE PATRIMONIO CULTURAL Y OFICINA DEL ESPAÑOL
 Programa: 332A ARCHIVOS, GESTIÓN DE DOCUMENTOS Y PATRIMONIO DOCUMENTAL

(EUROS)

| INICIO | DESCRIPCIÓN | SUBCONCEPTO | COMPROMISO 2025 |
|----------------------------------------------------------------|--------------------------------------------------------------|-------------|-----------------|
| 2022 | MANTENIMIENTO INTEGRAL COMPLEJO "EL ÁGUILA" | 21300 | 30.389 |
| TOTAL REP.Y CONSERV.MAQUINARIA,INSTALAC.Y UTILLAJE | | | 30.389 |
| 2022 | DIGIT. FONDO FOTOGRÁFICO CRISTÓBAL PORTILLO ARCHIVO REGIONAL | 22709 | 134.939 |
| 2023 | DIGITALIZACIÓN DOCUMENTOS ARCHIVO REGIONAL E HTCº | 22709 | 109.873 |
| 2023 | PROTOCOLOS | | |
| 2023 | GESTIÓN DOCUMENTAL SERVICIOS DELEGADOS DE ARCHIVO | 22709 | 554.623 |
| TOTAL OTROS TRABAJOS CON EL EXTERIOR | | | 799.435 |
| 2024 | ALQUILER EQUIPOS AUDIOVISUALES EXPOSIC. "VIAJE CON NOSOTROS" | 28001 | 4.027 |
| 2024 | Sº ATENCIÓN AL PÚBLICO EXPOSICIÓN "VIAJE CON NOSOTROS" | 28001 | 9.310 |
| TOTAL PROMOCIÓN ECONÓMICA,CULTURAL Y EDUCATIVA | | | 13.337 |
| 2024 | RESTAURACIÓN DE DOCUMENTOS ARCHIVO REGIONAL | 63899 | 125.820 |
| TOTAL REPOSICIÓN O MEJORA DE OTRO INMOVILIZADO MATERIAL | | | 125.820 |
| PROGRAMA 332A ARCHIVOS, GESTIÓN DE DOCUMENTOS Y | | | 968.981 |

PRESUPUESTOS GENERALES DE LA COMUNIDAD DE MADRID 2025
GASTOS PLURIANUALES

Centro Presupuestario: 1001 ADMINISTRACIÓN DE LA COMUNIDAD DE MADRID
Sección: 04 CULTURA, TURISMO Y DEPORTE
Orgánica: 04011 D.G. DE PATRIMONIO CULTURAL Y OFICINA DEL ESPAÑOL
Programa: 332B BIBLIOTECAS Y PATRIMONIO BIBLIOGRÁFICO

(EUROS)

| INICIO | DESCRIPCIÓN | SUBCONCEPTO | COMPROMISO 2025 |
|-------------------------------------------------------------|--------------------------------------------------------|-------------|------------------|
| 2021 | ARRENDAMIENTO EDIFICIOS | 20200 | 9.627 |
| 2024 | ARRENDAMIENTO EDIFICIOS | 20200 | 235.630 |
| TOTAL ARRENDAMIENTO EDIFICIOS Y OTRAS CONSTRUCCIONES | | | 245.257 |
| 2022 | ARRENDAMIENTO Y CARROZADO BIBLIOTECA MÓVIL (BIBLIOBUS) | 20400 | 147.276 |
| TOTAL ARRENDAMIENTO MATERIAL DE TRANSPORTE | | | 147.276 |
| 2022 | ARRENDAMIENTO DE FOTOCOPIADORAS | 20500 | 4.690 |
| TOTAL ARRENDAMIENTO MOBILIARIO Y ENSERES | | | 4.690 |
| 2023 | MANTENIMIENTO INTEGRAL BIBLIOTECAS PÚBLICAS | 21200 | 59.468 |
| TOTAL REP.Y CONSERV.EDIFICIOS Y OTRAS CONSTRUCCIONES | | | 59.468 |
| 2021 | MANTENIMIENTO BIBLIOTECAS PÚBLICAS | 21300 | 136.172 |
| 2023 | MANTENIMIENTO BIBLIOTECAS PÚBLICAS | 21300 | 331.465 |
| TOTAL REP.Y CONSERV.MAQUINARIA,INSTALAC.Y UTILLAJE | | | 467.637 |
| 2023 | LICENCIAS DE USO DE LIBROS | 22003 | 103.826 |
| TOTAL LIBROS Y OTRAS PUBLICACIONES | | | 103.826 |
| 2020 | SERVICIO DE LIMPIEZA DE BIBLIOTECAS | 22700 | 222.140 |
| 2024 | SERVICIO DE LIMPIEZA DE BIBLIOTECAS | 22700 | 1.693.858 |
| TOTAL TRAB.REALIZ.EMPRESAS LIMPIEZA Y ASEO | | | 1.915.998 |

PRESUPUESTOS GENERALES DE LA COMUNIDAD DE MADRID 2025
GASTOS PLURIANUALES

Centro Presupuestario: 1001 ADMINISTRACIÓN DE LA COMUNIDAD DE MADRID
 Sección: 04 CULTURA, TURISMO Y DEPORTE
 Orgánica: 04011 D.G. DE PATRIMONIO CULTURAL Y OFICINA DEL ESPAÑOL
 Programa: 332B BIBLIOTECAS Y PATRIMONIO BIBLIOGRÁFICO

(EUROS)

| INICIO | DESCRIPCIÓN | SUBCONCEPTO | COMPROMISO 2025 |
|-------------------------------------------------------------|---------------------------------------------------|-------------|-----------------|
| 2023 | SEGURIDAD Y VIGILANCIA DE BIBLIOTECAS | 22701 | 1.611.479 |
| TOTAL TRAB.REALIZ.EMPRESAS SEGURIDAD | | | 1.611.479 |
| 2021 | SERVICIO DE TELEBIBLIOTECA | 22709 | 90.333 |
| 2021 | SERVICIO DE BIBLIOMETRO | 22709 | 282.399 |
| 2022 | PRÉSTAMO INTERCENTROS | 22709 | 61.838 |
| 2024 | PRÉSTAMO INTERCENTROS | 22709 | 328.490 |
| TOTAL OTROS TRABAJOS CON EL EXTERIOR | | | 763.060 |
| 2024 | DISEÑO, TRANSPORTE, MANTENIMIENTO DE EXPOSICIONES | 28001 | 12.629 |
| 2024 | TALLERES CULTURALES EN BIBLIOTECAS | 28001 | 65.007 |
| 2024 | LA NOCHE DE LOS LIBROS | 28001 | 290.000 |
| TOTAL PROMOCIÓN ECONÓMICA,CULTURAL Y EDUCATIVA | | | 367.636 |
| 2024 | CONVENIO SUBVENCIÓN CÁMARA DEL LIBRO DE MADRID | 48099 | 160.000 |
| TOTAL OTRAS INSTITUCIONES SIN FINES DE LUCRO | | | 160.000 |
| PROGRAMA 332B BIBLIOTECAS Y PATRIMONIO BIBLIOGRÁFICO | | | 5.846.327 |

PRESUPUESTOS GENERALES DE LA COMUNIDAD DE MADRID 2025
GASTOS PLURIANUALES

Centro Presupuestario: 1001 ADMINISTRACIÓN DE LA COMUNIDAD DE MADRID
Sección: 04 CULTURA, TURISMO Y DEPORTE
Orgánica: 04011 D.G. DE PATRIMONIO CULTURAL Y OFICINA DEL ESPAÑOL
Programa: 337C PATRIMONIO HISTÓRICO-ARTÍSTICO

(EUROS)

| INICIO | DESCRIPCIÓN | SUBCONCEPTO | COMPROMISO 2025 |
|--------|---------------------------------------------------------------|-------------|-----------------|
| 2024 | ARRENDAMIENTO DE EDIFICIOS | 20200 | 145.498 |
| | TOTAL ARRENDAMIENTO EDIFICIOS Y OTRAS CONSTRUCCIONES | | 145.498 |
| 2024 | RENTING VEHÍCULOS | 20400 | 14.315 |
| | TOTAL ARRENDAMIENTO MATERIAL DE TRANSPORTE | | 14.315 |
| 2022 | ARRENDAMIENTO DE FOTOCOPIADORAS | 20500 | 3.863 |
| | TOTAL ARRENDAMIENTO MOBILIARIO Y ENSERES | | 3.863 |
| 2024 | RESTAURACIÓN MURALES I.E.S. S. ISIDRO | 61200 | 76.167 |
| | TOTAL REPOS.Y CONS.BIENES MUEBLES INT.HIST-ART.CULT. | | 76.167 |
| 2024 | CONSERVACIÓN INMUEBLES PATRIMONIO Hº-ARTÍSTICO Y CULTURALES | 61201 | 245.306 |
| | TOTAL REPOS.Y CONS.BIENES INMUEBLES INT.HIST-ART.CULT. | | 245.306 |
| 2024 | RESTAURACIÓN PINTURA MURAL CARTUJA TALAMANCA JARAMA | 61205 | 65.141 |
| | TOTAL REPAR.B.MUEBLES PATR.H-A.CULT.GEST.PARA OTR.ENT. | | 65.141 |
| 2024 | REPARACIÓN INMUEBLES PATRIMONIO Hº-ARTÍSTICO Y CULTURALES | 61206 | 1.394.927 |
| | TOTAL REPAR.B.INMUEBL.PATR.H-A.CULT.GEST.PARA OTR.ENT. | | 1.394.927 |
| 2024 | MEMORIA B.I.C. INMATERIAL "MASCARADAS DE INVIERNO" | 64003 | 8.470 |
| | TOTAL ESTUDIOS Y PROYECTOS DE INVESTIGACIÓN | | 8.470 |

PRESUPUESTOS GENERALES DE LA COMUNIDAD DE MADRID 2025
GASTOS PLURIANUALES

Centro Presupuestario: 1001 ADMINISTRACIÓN DE LA COMUNIDAD DE MADRID
 Sección: 04 CULTURA, TURISMO Y DEPORTE
 Orgánica: 04011 D.G. DE PATRIMONIO CULTURAL Y OFICINA DEL ESPAÑOL
 Programa: 337C PATRIMONIO HISTÓRICO-ARTÍSTICO

(EUROS)

| INICIO | DESCRIPCIÓN | SUBCONCEPTO | COMPROMISO 2025 |
|--------|-----------------------------------------------------|-------------|-----------------|
| | PROGRAMA 337C PATRIMONIO HISTÓRICO-ARTÍSTICO | | 1.953.687 |
| | CENTRO GESTOR 04011 | | 8.768.995 |

PRESUPUESTOS GENERALES DE LA COMUNIDAD DE MADRID 2025
GASTOS PLURIANUALES

Centro Presupuestario: 1001 ADMINISTRACIÓN DE LA COMUNIDAD DE MADRID
Sección: 04 CULTURA, TURISMO Y DEPORTE
Orgánica: 04012 D.G. DE TURISMO Y HOSTELERIA
Programa: 432A TURISMO

(EUROS)

| INICIO | DESCRIPCIÓN | SUBCONCEPTO | COMPROMISO 2025 |
|----------------------------------------------------------------|-----------------------------------------------------------------|-------------|-----------------|
| 2021 | ARRENDAMIENTO DE EDIFICIOS | 20200 | 5.924 |
| 2024 | ARRENDAMIENTO DE EDIFICIOS | 20200 | 526.199 |
| TOTAL ARRENDAMIENTO EDIFICIOS Y OTRAS CONSTRUCCIONES | | | 532.123 |
| 2022 | APOYO TÉCNICO PLAN SOSTENIBILIDAD TURÍSTICA | 22706 | 234.545 |
| 2022 | APOYO TÉC. MEJORA EFIC. ENERGÉTICA ALOJAMIENTOS TURÍSTICOS | 22706 | 45.665 |
| 2024 | APOYO MEJORA EFICIENCIA ENERGÉTICA EMPRESAS TURÍSTICAS | 22706 | 117.798 |
| 2024 | APOYO MEJORA EFICIENCIA ENERGÉTICA EMPRESAS TURÍSTICAS | 22706 | 123.013 |
| TOTAL TRAB.REALIZ.EMPRESAS ESTUDIOS Y TRABAJOS TÉCNICOS | | | 521.021 |
| 2023 | ALMACENAJE, TRANSPORTE Y DISTRIBUCIÓN DE MATERIAL | 22709 | 70.159 |
| TOTAL OTROS TRABAJOS CON EL EXTERIOR | | | 70.159 |
| 2023 | CONVENIO HERRAMIENTAS INTELIGENCIA DE MERCADO | 22802 | 25.400 |
| 2024 | CONV.POSICIONAMIENTO DESTINO TURÍSTICO INCLUSIVO DIVERSIDAD | 22802 | 100.430 |
| 2024 | CONVENIO PROMOCIÓN OCIO NOCTURNO DE MADRID | 22802 | 181.500 |
| 2024 | CONVENIO POSICIONAMIENTO MADRID CAPITAL MUNDIAL DEL FLAMENCO | 22802 | 197.714 |
| 2024 | CONVENIO PROMOCIÓN MADRID DESTINO TURÍSTICO DE GOLF | 22802 | 244.057 |
| TOTAL CONVENIOS CON INSTITUCIONES SIN FINES DE LUCRO | | | 749.101 |

PRESUPUESTOS GENERALES DE LA COMUNIDAD DE MADRID 2025
GASTOS PLURIANUALES

Centro Presupuestario: 1001 ADMINISTRACIÓN DE LA COMUNIDAD DE MADRID
 Sección: 04 CULTURA, TURISMO Y DEPORTE
 Orgánica: 04012 D.G. DE TURISMO Y HOSTELERIA
 Programa: 432A TURISMO

(EUROS)

| INICIO | DESCRIPCIÓN | SUBCONCEPTO | COMPROMISO 2025 |
|-------------------------------------------------------|-----------------------------------------------------------------|-------------|-------------------|
| 2023 | GESTIÓN Y CREACIÓN CONTENIDOS PÁGINA TURISMOMADRID.ES | 28001 | 169.372 |
| 2024 | CONVENIO MADRID DESTINO STANDS FITUR 2025 | 28001 | 341.243 |
| 2024 | SOPORTE, MANTENIMIENTO E INTEGRACIÓN APPS WEB NEOCOM/INFORED | 28001 | 40.053 |
| 2024 | CAMPAÑAS PUBLICITARIAS COMUNICACIÓN TURÍSTICA | 28001 | 744.557 |
| 2024 | CONVENIO VÍDEO PROMOCIÓN TURÍSTICA DEL DESTINO MADRID | 28001 | 72.600 |
| TOTAL PROMOCIÓN ECONÓMICA,CULTURAL Y EDUCATIVA | | | 1.367.825 |
| 2024 | SUBVENCIONES PROYECTOS EFICIENCIA ENERGÉTICA | 77309 | 10.602.969 |
| TOTAL EMPRESAS PRIVADAS | | | 10.602.969 |
| PROGRAMA 432A TURISMO | | | 13.843.198 |
| CENTRO GESTOR 04012 | | | 13.843.198 |

PRESUPUESTOS GENERALES DE LA COMUNIDAD DE MADRID 2025
GASTOS PLURIANUALES

Centro Presupuestario: 1001 ADMINISTRACIÓN DE LA COMUNIDAD DE MADRID
 Sección: 04 CULTURA, TURISMO Y DEPORTE
 Orgánica: 04013 MUSEO ARQUEOLÓGICO Y PALEONTOLÓGICO DE LA COMUNIDAD DE MADRID
 Programa: 333A MUSEOS Y EXPOSICIONES

(EUROS)

| INICIO | DESCRIPCIÓN | SUBCONCEPTO | COMPROMISO 2025 |
|-------------------------------------------------------|---------------------------------------------------|-------------|-----------------|
| 2024 | DISEÑO, MONTAJE Y DESMONTAJE EXPOSICIÓN HISPANO | 28001 | 381.701 |
| 2024 | VISITAS GUIADAS EXPOSICIÓN CAZADORES DE DRAGONES | 28001 | 2.275 |
| 2024 | VISITAS GUIADAS EXPOSICIÓN PERMANENTE | 28001 | 11.994 |
| TOTAL PROMOCIÓN ECONÓMICA,CULTURAL Y EDUCATIVA | | | 395.970 |
| 2024 | SUMINISTRO ESCULTURAS MUSEO VALLE NEANDERDENTALES | 62801 | 340.155 |
| 2024 | RECREACIÓN ARTÍSTICA CUBIL DE HIENAS | 62801 | 59.895 |
| TOTAL EQUIPAMIENTO CULTURAL | | | 400.050 |
| PROGRAMA 333A MUSEOS Y EXPOSICIONES | | | 796.020 |
| CENTRO GESTOR 04013 | | | 796.020 |

PRESUPUESTOS GENERALES DE LA COMUNIDAD DE MADRID 2025
GASTOS PLURIANUALES

Centro Presupuestario: 1001 ADMINISTRACIÓN DE LA COMUNIDAD DE MADRID
Sección: 04 CULTURA, TURISMO Y DEPORTE
Orgánica: 04014 D.G. DE DEPORTES
Programa: 336A ACTIVIDADES, TECNIFICACIÓN Y PROMOCIÓN DEPORTIVA

(EUROS)

| INICIO | DESCRIPCIÓN | SUBCONCEPTO | COMPROMISO 2025 |
|-------------------------------------------------------------|---------------------------------------------------------|-------------|-----------------|
| 2017 | ARRENDAMIENTO COMPLEJO DEPORTIVO HOCKEY SOMONTES | 20200 | 80.444 |
| 2024 | ARRENDAMIENTO PARQUE DEPORTIVO PUERTA DE HIERRO | 20200 | 211.750 |
| TOTAL ARRENDAMIENTO EDIFICIOS Y OTRAS CONSTRUCCIONES | | | 292.194 |
| 2024 | RENTING DE VEHÍCULOS | 20400 | 9.000 |
| TOTAL ARRENDAMIENTO MATERIAL DE TRANSPORTE | | | 9.000 |
| 2023 | ARRENDAMIENTO DE FOTOCOPIADORAS | 20500 | 2.306 |
| TOTAL ARRENDAMIENTO MOBILIARIO Y ENSERES | | | 2.306 |
| 2022 | MANTENIMIENTO DE ELEVADORES EN INSTALACIONES DEPORTIVAS | 21300 | 7.622 |
| 2024 | MANTENIMIENTO PREVENTIVO DE INSTALACIONES DEPORTIVAS | 21300 | 30.462 |
| TOTAL REP.Y CONSERV.MAQUINARIA,INSTALAC.Y UTILLAJE | | | 38.084 |
| 2023 | SUMINISTROS PARA FOTOCOPIADORAS | 22000 | 4.522 |
| TOTAL MATERIAL OFICINA ORDINARIO | | | 4.522 |
| 2024 | SUMINISTRO DE COMBUSTIBLE | 22103 | 2.976 |
| TOTAL COMBUSTIBLE | | | 2.976 |
| 2022 | SUMINISTRO DE PRODUCTOS QUÍMICOS | 22107 | 47.749 |
| TOTAL MATERIAS PRIMAS FUNCIONAMIENTO SERVICIOS | | | 47.749 |

PRESUPUESTOS GENERALES DE LA COMUNIDAD DE MADRID 2025
GASTOS PLURIANUALES

Centro Presupuestario: 1001 ADMINISTRACIÓN DE LA COMUNIDAD DE MADRID
Sección: 04 CULTURA, TURISMO Y DEPORTE
Orgánica: 04014 D.G. DE DEPORTES
Programa: 336A ACTIVIDADES, TECNIFICACIÓN Y PROMOCIÓN DEPORTIVA

(EUROS)

| INICIO | DESCRIPCIÓN | SUBCONCEPTO | COMPROMISO 2025 |
|-------------------------------------------------------------|--------------------------------------------------------------|-------------|-----------------|
| 2024 | SUMINISTRO DE TROFEOS Y MEDALLAS | 22109 | 32.735 |
| TOTAL OTROS SUMINISTROS | | | 32.735 |
| 2023 | LIMPIEZA CENTRO MEDICINA DEPORTIVA | 22700 | 1.026 |
| 2024 | PREVENCIÓN DE LEGIONELOSIS Y PLAGAS EN II.DD. | 22700 | 29.839 |
| 2024 | GESTIÓN DE RESIDUOS BIOSANITARIOS | 22700 | 33.239 |
| TOTAL TRAB.REALIZ.EMPRESAS LIMPIEZA Y ASEO | | | 64.104 |
| 2023 | SEGURIDAD Y VIGILANCIA DE INSTALACIONES DEPORTIVAS | 22701 | 1.193.862 |
| TOTAL TRAB.REALIZ.EMPRESAS SEGURIDAD | | | 1.193.862 |
| 2024 | ANÁLISIS CLÍNICOS CENTRO DE MEDICINA DEPORTIVA | 22705 | 8.129 |
| TOTAL TRAB.REALIZ.EMPRESAS SERVICIOS SANITARIOS | | | 8.129 |
| 2023 | ACTIVIDADES DEPORTIVAS | 22709 | 161.033 |
| TOTAL OTROS TRABAJOS CON EL EXTERIOR | | | 161.033 |
| 2024 | CONVENIOS CON FF.DD. PROGRAMA ACTIVA TU CAPACIDAD | 22802 | 118.908 |
| 2024 | CONV.FF.DD. INSTITUTOS PROMOTORES ACTIVIDAD FÍSICA Y DEPORTE | 22802 | 1.234.893 |
| 2024 | FEDERACIÓN MADRILEÑA VELA. PROGRAMA MADRID AZUL | 22802 | 17.000 |
| 2024 | CONVENIOS CON FF.DD. MADRID COMUNIDAD DEPORTIVA | 22802 | 347.017 |
| TOTAL CONVENIOS CON INSTITUCIONES SIN FINES DE LUCRO | | | 1.717.818 |

PRESUPUESTOS GENERALES DE LA COMUNIDAD DE MADRID 2025
GASTOS PLURIANUALES

Centro Presupuestario: 1001 ADMINISTRACIÓN DE LA COMUNIDAD DE MADRID
Sección: 04 CULTURA, TURISMO Y DEPORTE
Orgánica: 04014 D.G. DE DEPORTES
Programa: 336A ACTIVIDADES, TECNIFICACIÓN Y PROMOCIÓN DEPORTIVA

(EUROS)

| INICIO | DESCRIPCIÓN | SUBCONCEPTO | COMPROMISO 2025 |
|--------------------------------------------------------------|----------------------------------------------------------------|-------------|-------------------|
| 2023 | MONTAJE Y PREPARACIÓN ACTOS DEPORTIVOS | 28001 | 8.333 |
| 2023 | ALMACENAJE Y MONTAJE ELEMENTOS PROMOCIONALES DE LA C.M. | 28001 | 10.271 |
| 2024 | CONVENIOS CON AYUNTAMIENTOS. MADRID REGIÓN ACTIVA | 28001 | 813.010 |
| 2024 | TRANSPORTE COMPETICIONES DEPORTIVAS MCD-IPAFD-ATC | 28001 | 534.435 |
| 2024 | PATROCINIO MARATÓN 2025 | 28001 | 217.800 |
| TOTAL PROMOCIÓN ECONÓMICA,CULTURAL Y EDUCATIVA | | | 1.583.849 |
| 2023 | REDAC.PROY. OBRAS REHABILITACIÓN Y MEJORA ENERGÉTICA CNM-86 | 63103 | 121.235 |
| 2024 | COORD. SEGUR.SALUD OBRAS REHABILIT. Y MEJORA ENERG. CNM-86 | 63103 | 35.544 |
| 2024 | MODERNIZACIÓN CETD PIRAGÜISMO ARANJUEZ | 63103 | 2.087.123 |
| TOTAL REPOSICIÓN O MEJORA DE INSTALACIONES DEPORTIVAS | | | 2.243.902 |
| PROGRAMA 336A ACTIVIDADES, TECNIFICACIÓN Y PROMOCIÓN | | | 7.402.263 |
| CENTRO GESTOR 04014 | | | 7.402.263 |
| SECCIÓN 04 | | | 52.885.344 |
| TOTAL | | | 52.885.344 |



**PRESUPUESTOS GENERALES
DE LA COMUNIDAD DE MADRID**

2025

**ORGANISMOS AUTÓNOMOS
MERCANTILES,
EMPRESAS Y ENTES PÚBLICOS,
CONSORCIOS Y FUNDACIONES**



**PRESUPUESTOS GENERALES
DE LA COMUNIDAD DE MADRID
2025**

**Empresas Públicas
con forma de Sociedad Mercantil**



PRESUPUESTOS GENERALES DE LA COMUNIDAD DE MADRID 2025

MADRID, CULTURA Y TURISMO, S.A.U.

EMPRESA O ENTE: MADRID, CULTURA Y TURISMO, S.A.U.**OBJETIVOS****OBJETIVOS ESTRATÉGICOS A MEDIO Y LARGO PLAZO**

Los principales objetivos a medio y largo plazo son:

- Impulsar las actividades culturales en la Comunidad de Madrid, ampliando y mejorando la oferta cultural, diversificando la programación del Teatro del Canal y gestionando nuevos festivales
- Diversificar la oferta cultural con la gestión de producciones propias que atraigan nuevos públicos a nuestros centros.
- Apoyar la creación madrileña de danza a través de las residencias del Centro Coreográfico Canal.
- Internacionalización cultural buscando convenios con otras instituciones culturales y teatros.
- Promoción de la Comunidad de Madrid como destino turístico a través de acciones en plataformas digitales y acuerdos con instituciones y empresas del sector turístico.

OBJETIVOS PARA 2025

- Consolidación de nuevos festivales
- Internacionalización de nuestras producciones y coproducciones.
- Desarrollo de convenios culturales con instituciones y teatros hispanoamericanos.
- Impulso de las actividades culturales como reclamo turístico de la Comunidad de Madrid a través de patrocinios y acuerdos con empresas y asociaciones del sector turístico.
- Promoción del destino Comunidad de Madrid como destino turístico a través de acciones en plataformas digitales y convenios con instituciones y empresas del sector.

PUESTOS DE TRABAJO:

| | |
|-------------------------|---|
| Plantilla a 31-12-2023: | 5 |
| Plantilla a 31-12-2024: | 5 |
| Plantilla a 31-12-2025: | 6 |

| EMPRESA O ENTE: MADRID, CULTURA Y TURISMO, S.A.U. | | |
|---------------------------------------------------------------------|--------------------------|--------------------------|
| CUENTA DE PERDIDAS Y GANANCIAS | (Euros) | |
| | ESTIMADO A 31-12-2024 | PREVISTO A 31-12-2025 |
| * IMPORTE NETO CIFRA DE NEGOCIO | 0 | 0 |
| * APROVISIONAMIENTOS | -15.750.000 | -15.210.000 |
| - Trabajos realizados por otras empresas | -15.750.000 | -15.210.000 |
| * OTROS INGRESOS DE EXPLOTACIÓN | 16.233.333 | 15.700.000 |
| - Ingresos accesorios y otros de gestión corriente | 2.300.000 | 2.500.000 |
| <i>Ingresos por servicios diversos</i> | 2.300.000 | 2.500.000 |
| - Subvenciones de explot. incorporadas al resultado del ejerc. | 13.933.333 | 13.200.000 |
| <i>De la Comunidad de Madrid</i> | 13.933.333 | 13.200.000 |
| * GASTOS DE PERSONAL | -293.000 | -326.339 |
| - Sueldos y salarios | -226.000 | -251.958 |
| - Seguridad Social a cargo de la empresa | -67.000 | -74.381 |
| - Otros gastos sociales | 0 | 0 |
| * OTROS GASTOS DE EXPLOTACIÓN | -165.000 | -171.000 |
| - Servicios exteriores | -161.000 | -166.000 |
| <i>Gastos investigación y desarrollo del ejercicio</i> | 0 | 0 |
| <i>Arrendamientos y cánones</i> | -72.000 | -72.000 |
| <i>Reparaciones y conservación</i> | 0 | 0 |
| <i>Servicios de profesionales independientes</i> | 0 | 0 |
| <i>Transportes</i> | 0 | 0 |
| <i>Primas de seguros</i> | -8.000 | -9.000 |
| <i>Servicios bancarios y similares</i> | 2.000 | 0 |
| <i>Publicidad propaganda y relaciones públicas</i> | 0 | 0 |
| <i>Suministros</i> | 0 | 0 |
| <i>Otros servicios</i> | -83.000 | -85.000 |
| <i>Trabajos realizados por otras entidades</i> | 0 | 0 |
| - Tributos | -4.000 | -5.000 |
| <i>Otros tributos</i> | -4.000 | -5.000 |
| * AMORTIZACIÓN DEL INMOVILIZADO | -149.000 | -149.000 |
| - Amortización inmovilizado intangible | -3.000 | -3.000 |
| - Amortización de inmovilizado material | -146.000 | -146.000 |
| * IMPUTACIÓN SUBVENCIONES INMOVILIZADO NO FINANCIERO Y OTRAS | 149.000 | 149.000 |
| * EXCESO DE PROVISIONES | 0 | 0 |
| * DETERIORO Y RESULTADO POR ENAJENACIÓN DEL INMOVILIZADO | 0 | 0 |
| * SUBVENCIONES CONCEDIDAS Y TRANSFERENCIAS REALIZADAS | 0 | 0 |
| A.1 RESULTADO DE EXPLOTACIÓN | 25.333 | -7.339 |

| EMPRESA O ENTE: MADRID, CULTURA Y TURISMO, S.A.U. | | |
|-------------------------------------------------------------------|--------------------------|--------------------------|
| CUENTA DE PERDIDAS Y GANANCIAS | | (Euros) |
| | ESTIMADO A 31-12-2024 | PREVISTO A 31-12-2025 |
| * INGRESOS FINANCIEROS | 0 | 0 |
| - De valores negociables y otros instrumentos financieros | 0 | 0 |
| * GASTOS FINANCIEROS | 0 | 0 |
| - Por deudas con terceros | 0 | 0 |
| - Por actualización de provisiones | 0 | 0 |
| A.2 RESULTADO FINANCIERO | 0 | 0 |
| A.3 RESULTADO ANTES DE IMPUESTOS | 25.333 | -7.339 |
| * IMPUESTO SOBRE BENEFICIOS | 0 | 0 |
| A.4 RDOS. EJERC. PROCED. OPER. CONTINUADAS ANTES IMPUESTOS | 25.333 | -7.339 |
| A.5 RESULTADO DEL EJERCICIO | 25.333 | -7.339 |

| EMPRESA O ENTE: MADRID, CULTURA Y TURISMO, S.A.U. | |
|------------------------------------------------------------------|--------------------------|
| ESTADO DE FLUJOS DE EFECTIVO | (Euros) |
| | PREVISTO A 31-12-2025 |
| A) FLUJO DE EFECTIVO DE LAS ACTIVIDADES DE EXPLOTACIÓN | -252.339 |
| * 1. RESULTADO DEL EJERCICIO ANTES DE IMPUESTOS | -7.339 |
| * 2. AJUSTES DEL RESULTADO | 0 |
| - Amortización del Inmovilizado (+) | 149.000 |
| - Imputación de subvenciones (-) | -149.000 |
| * 3. CAMBIOS EN EL CAPITAL CORRIENTE | -245.000 |
| - Deudores y otras cuentas a cobrar (+/-) | -50.000 |
| - Otros activos corrientes (+/-) | 5.000 |
| - Acreedores y otras cuentas a pagar (+/-) | -200.000 |
| * 4. OTROS FLUJOS DE EFECTIVO DE LAS ACTIV. DE EXPLOTACIÓN | 0 |
| B) FLUJO DE EFECTIVO DE LAS ACTIVIDADES DE INVERSIÓN | 0 |
| * 6. PAGOS POR INVERSIONES | 0 |
| * 7. COBROS POR DESINVERSIONES | 0 |
| C) FLUJO DE EFECTIVO DE LAS ACTIVIDADES DE FINANCIACIÓN | -50.000 |
| * 9. COBROS Y PAGOS POR INSTRUMENTOS DE PATRIMONIO | 0 |
| - Emisión de instrumentos de patrimonio (+) | 0 |
| - Subvenciones, donaciones y legados recibidos (+) | 0 |
| * 10. COBROS Y PAGOS POR INSTRUMENTOS DE PASIVO FINANCIERO | -50.000 |
| - Emisión | -50.000 |
| <i>Otras deudas (+)</i> | -50.000 |
| - Devolución y amortización | 0 |
| * 11. PAGOS POR DIVIDENDOS Y REMUNER. OTROS INSTRUM. PATRIM | 0 |
| D) EFECTO DE LAS VARIACIONES DE LOS TIPOS DE CAMBIO | 0 |
| E) AUMENTO O DISMINUCIÓN NETAS DE EFECTIVO O EQUIVALENTES | -302.339 |
| Efectivo o equivalentes al comienzo del ejercicio | 7.331.930 |
| Efectivo o equivalente al final del ejercicio | 7.029.591 |

| EMPRESA O ENTE: MADRID, CULTURA Y TURISMO, S.A.U. | | |
|--------------------------------------------------------|-----------------------|-----------------------|
| BALANCE | (Euros) | |
| | ESTIMADO A 31-12-2024 | PREVISTO A 31-12-2025 |
| *ACTIVO NO CORRIENTE | 529.357 | 380.357 |
| - Inmovilizado intangible | 7.814 | 4.814 |
| - Inmovilizado material | 521.543 | 375.543 |
| - Inversiones financieras a largo plazo | 0 | 0 |
| *ACTIVO CORRIENTE | 7.358.799 | 7.101.460 |
| - Existencias | 0 | 0 |
| - Deudores comerciales y otras cuentas a cobrar | 14.761 | 64.761 |
| - <i>Clientes por ventas y prestación de servicios</i> | 14.761 | 64.761 |
| - <i>Clientes, empresas del grupo y asociadas</i> | 0 | 0 |
| - <i>Otros deudores</i> | 0 | 0 |
| - Inversiones financieras a corto plazo | 12.108 | 7.108 |
| - Efectivo y otros activos líquidos equivalentes | 7.331.930 | 7.029.591 |
| TOTAL ACTIVO | 7.888.156 | 7.481.817 |
| *PATRIMONIO NETO | 6.747.643 | 6.628.304 |
| - Fondos Propios | 6.339.407 | 6.332.068 |
| - <i>Capital escriturado / Fondo patrimonial</i> | 6.311.706 | 6.311.706 |
| - <i>Reservas</i> | 10.525 | 10.525 |
| - <i>Resultados de ejercicios anteriores</i> | -8.157 | 17.176 |
| - <i>Resultado del ejercicio</i> | 25.333 | -7.339 |
| - Subvenciones, donaciones y legados recibidos | 408.236 | 296.236 |
| *PASIVO NO CORRIENTE | 136.412 | 99.412 |
| - Provisiones a largo plazo | 0 | 0 |
| - Deudas a largo plazo | 0 | 0 |
| - <i>Deudas con entidades de crédito</i> | 0 | 0 |
| - <i>Otras deudas a largo plazo</i> | 0 | 0 |
| - Deudas con empr. del grupo y asociadas a largo plazo | 0 | 0 |
| - Pasivos por impuesto diferido | 136.412 | 99.412 |
| *PASIVO CORRIENTE | 1.004.101 | 754.101 |
| - Deudas a corto plazo | 120.251 | 70.251 |
| - <i>Deudas con entidades de crédito</i> | 0 | 0 |
| - <i>Otras deudas a corto plazo</i> | 120.251 | 70.251 |
| - Acreedores comerciales y otras cuentas a pagar | 883.850 | 683.850 |
| TOTAL PATRIMONIO NETO Y PASIVO | 7.888.156 | 7.481.817 |

| EMPRESA O ENTE: MADRID, CULTURA Y TURISMO, S.A.U. | | |
|----------------------------------------------------|-------------------|-------------------|
| PRESUPUESTO | (Euros) | |
| | 2024 | 2025 |
| GASTOS | | |
| *CAPITULO 1 : GASTOS DE PERSONAL | 318.928 | 326.339 |
| *CAPITULO 2 : GASTOS BIENES CORRIENTES Y SERVICIOS | 16.089.000 | 15.381.000 |
| *CAPITULO 3 : GASTOS FINANCIEROS | 0 | 0 |
| *CAPITULO 4 : TRANSFERENCIAS CORRIENTES | 0 | 0 |
| *CAPITULO 6 : INVERSIONES REALES | 0 | 0 |
| *CAPITULO 7 : TRANSFERENCIAS DE CAPITAL | 0 | 0 |
| *CAPITULO 8 : ACTIVOS FINANCIEROS | 0 | 0 |
| *CAPITULO 9 : PASIVOS FINANCIEROS | 0 | 0 |
| TOTAL PRESUPUESTO | 16.407.928 | 15.707.339 |
| INGRESOS | | |
| *CAPITULO 1 : IMPUESTOS DIRECTOS | 0 | 0 |
| *CAPITULO 2 : IMPUESTOS INDIRECTOS | 0 | 0 |
| *CAPITULO 3 : TASAS Y OTROS INGRESOS | 0 | 0 |
| *CAPITULO 4 : TRANSFERENCIAS CORRIENTES | 13.933.333 | 13.200.000 |
| *CAPITULO 5 : INGRESOS PATRIMONIALES | 2.474.595 | 2.507.339 |
| *CAPITULO 6 : ENAJENACION DE INVERSIONES REALES | 0 | 0 |
| *CAPITULO 7 : TRANSFERENCIAS DE CAPITAL | 0 | 0 |
| *CAPITULO 8 : ACTIVOS FINANCIEROS | 0 | 0 |
| *CAPITULO 9 : PASIVOS FINANCIEROS | 0 | 0 |



**PRESUPUESTOS GENERALES
DE LA COMUNIDAD DE MADRID**

2025

Consorticios



PRESUPUESTOS GENERALES DE LA COMUNIDAD DE MADRID 2025

CONSORCIO ALCALÁ DE HENARES PATRIMONIO DE LA HUMANIDAD

EMPRESA O ENTE: CONSORCIO ALCALÁ DE HENARES PATRIMONIO DE LA HUMANIDAD**OBJETIVOS****OBJETIVOS ESTRATÉGICOS A MEDIO Y LARGO PLAZO**

El Consorcio Alcalá de Henares Patrimonio de la Humanidad fue constituido en el año 2003 por el Ayuntamiento de Alcalá de Henares, la Universidad de Alcalá y la Comunidad de Madrid, como parte de los compromisos adquiridos por la ciudad tras su declaración como Patrimonio de la Humanidad, con el fin de coordinar la actuación de estas tres administraciones en lo relativo a la recuperación del centro histórico complutense.

Sus estatutos, modificados recientemente con arreglo a la Ley 40/2015, de 1 de octubre, de Régimen Jurídico del Sector Público, están publicados en el Boletín Oficial de la Comunidad de Madrid nº 87 de 11 de abril de 2020. El órgano de gobierno principal es el Consejo de Administración, presidido por el Alcalde de la ciudad y compuesto por dos Vicepresidentes: el Consejero de Cultura y Turismo de la Comunidad de Madrid y el Rector de la Universidad de Alcalá y doce vocales (6 de la Comunidad de Madrid, 3 de la Universidad de Alcalá y 3 del Ayuntamiento) que representan a cada una de las tres instituciones consorciadas.

Desde sus inicios en 2004, el Consorcio ha financiado y financia numerosas actuaciones de restauración en edificios y bienes emblemáticos de Alcalá de Henares, empleando a estos fines la subvención nominativa autorizada cada año en su favor por la Comunidad de Madrid a través de su Dirección General de Patrimonio Cultural.

Es el Consejo de Administración del Consorcio, que reúne a los tres entes consorciados, el que anualmente decide las actuaciones que pueden ser objeto de financiación por parte del Consorcio. Dichas actuaciones quedan también recogidas en la Orden de Concesión de la subvención nominativa de la Comunidad de Madrid quien fiscaliza que el importe de la subvención haya sido empleado con arreglo a lo dispuesto en la misma.

Tanto en lo que respecta al año 2025 como en el medio y largo plazo, el Consorcio se plantea seguir llevando a cabo las actuaciones de restauración que puedan requerirse para la correcta preservación de los bienes e inmuebles de singular valor histórico-artístico de la ciudad.

OBJETIVOS PARA 2025

La lista indicativa que guiará las actuaciones a llevar a cabo por el Consorcio en el año 2025 es amplia porque son muchos los valiosos bienes albergados por la ciudad de Alcalá de Henares y son también abundantes las necesidades derivadas de la correcta restauración y conservación de este gran patrimonio.

De entre todas las actuaciones de restauración de los inmuebles y bienes recogidos en el listado indicativo, en 2025 se concretarán aquellas que, por su carácter más oportuno, prioritario o urgente, hayan de ser acometidas en el año con cargo a los fondos existentes. A modo de ejemplo, a lo largo de los años el Consorcio ha llevado a cabo actuaciones en diferentes edificios y bienes de gran importancia como son el Patio Trilingüe, la Capilla de San Ildefonso, el Palacio de Laredo, el Colegio de Basilius, el Convento de Trinitarios, el Colegio de San Pedro y San Pablo, el Conjunto Monumental de la Ciudad Romana de Complutum, la Fuente de la Salud, la Casa de los Lizana, el Hotel de D. Marcelino Clos, la Capilla del Oidor, el Ayuntamiento (Antiguo Colegio de Agonizantes, la Iglesia del antiguo Convento de Mercedarios y Cuartel de Caballería y la Casa de la Entrevista (antiguo Convento de San Juan de la Penitencia) etc. En cualquier caso, las actuaciones de restauración que finalmente se lleven a cabo en el año 2025 y que se concretarán por los órganos de gobierno del Consorcio en base al cauce previsto para ello.

PUESTOS DE TRABAJO:

| | |
|-------------------------|---|
| Plantilla a 31-12-2023: | 1 |
| Plantilla a 31-12-2024: | 1 |
| Plantilla a 31-12-2025: | 1 |

| EMPRESA O ENTE: CONSORCIO ALCALÁ DE HENARES PATRIMONIO DE LA HUMANIDAD | | |
|------------------------------------------------------------------------|--------------------------|--------------------------|
| CUENTA DE PERDIDAS Y GANANCIAS | (Euros) | |
| | ESTIMADO A 31-12-2024 | PREVISTO A 31-12-2025 |
| * IMPORTE NETO CIFRA DE NEGOCIO | 0 | 0 |
| * APROVISIONAMIENTOS | 0 | 0 |
| * OTROS INGRESOS DE EXPLOTACIÓN | 272.279 | 274.279 |
| - Ingresos accesorios y otros de gestión corriente | 0 | 0 |
| - Subvenciones de explot. incorporadas al resultado del ejerc. | 272.279 | 274.279 |
| <i>De la Comunidad de Madrid</i> | 198.279 | 198.279 |
| <i>Otras subvenciones de explotación</i> | 74.000 | 76.000 |
| * GASTOS DE PERSONAL | -63.505 | -67.922 |
| - Sueldos y salarios | -46.577 | -49.859 |
| - Seguridad Social a cargo de la empresa | -14.928 | -16.063 |
| - Otros gastos sociales | -2.000 | -2.000 |
| * OTROS GASTOS DE EXPLOTACIÓN | -208.774 | -209.226 |
| - Servicios exteriores | -208.774 | -209.226 |
| <i>Gastos investigación y desarrollo del ejercicio</i> | 0 | 0 |
| <i>Reparaciones y conservación</i> | 0 | 0 |
| <i>Servicios de profesionales independientes</i> | -10.495 | -10.947 |
| <i>Transportes</i> | 0 | 0 |
| <i>Primas de seguros</i> | 0 | 0 |
| <i>Servicios bancarios y similares</i> | 0 | 0 |
| <i>Publicidad propaganda y relaciones públicas</i> | 0 | 0 |
| <i>Suministros</i> | 0 | 0 |
| <i>Otros servicios</i> | -198.279 | -198.279 |
| <i>Trabajos realizados por otras entidades</i> | 0 | 0 |
| - Tributos | 0 | 0 |
| * AMORTIZACIÓN DEL INMOVILIZADO | 0 | 0 |
| - Amortización inmovilizado intangible | 0 | 0 |
| - Amortización de inmovilizado material | 0 | 0 |
| * IMPUTACIÓN SUBVENCIONES INMOVILIZADO NO FINANCIERO Y OTRAS | 0 | 0 |
| * EXCESO DE PROVISIONES | 0 | 0 |
| * DETERIORO Y RESULTADO POR ENAJENACIÓN DEL INMOVILIZADO | 0 | 0 |
| * SUBVENCIONES CONCEDIDAS Y TRANSFERENCIAS REALIZADAS | 0 | 0 |
| A.1 RESULTADO DE EXPLOTACIÓN | 0 | -2.869 |
| * INGRESOS FINANCIEROS | 0 | 0 |
| - De valores negociables y otros instrumentos financieros | 0 | 0 |

| EMPRESA O ENTE: CONSORCIO ALCALÁ DE HENARES PATRIMONIO DE LA HUMANIDAD | | |
|------------------------------------------------------------------------|--------------------------|--------------------------|
| CUENTA DE PERDIDAS Y GANANCIAS | (Euros) | |
| | ESTIMADO A 31-12-2024 | PREVISTO A 31-12-2025 |
| * GASTOS FINANCIEROS | 0 | 0 |
| - Por deudas con terceros | 0 | 0 |
| - Por actualización de provisiones | 0 | 0 |
| A.2 RESULTADO FINANCIERO | 0 | 0 |
| A.3 RESULTADO ANTES DE IMPUESTOS | 0 | -2.869 |
| * IMPUESTO SOBRE BENEFICIOS | 0 | 0 |
| A.4 RDOS. EJERC. PROCED. OPER. CONTINUADAS ANTES IMPUESTOS | 0 | -2.869 |
| A.5 RESULTADO DEL EJERCICIO | 0 | -2.869 |

| EMPRESA O ENTE: CONSORCIO ALCALÁ DE HENARES PATRIMONIO DE LA HUMANIDAD | |
|------------------------------------------------------------------------|--------------------------|
| ESTADO DE FLUJOS DE EFECTIVO | (Euros) |
| | PREVISTO A 31-12-2025 |
| A) FLUJO DE EFECTIVO DE LAS ACTIVIDADES DE EXPLOTACIÓN | -2.869 |
| * 1. RESULTADO DEL EJERCICIO ANTES DE IMPUESTOS | -2.869 |
| * 2. AJUSTES DEL RESULTADO | 0 |
| * 3. CAMBIOS EN EL CAPITAL CORRIENTE | 0 |
| * 4. OTROS FLUJOS DE EFECTIVO DE LAS ACTIV. DE EXPLOTACIÓN | 0 |
| B) FLUJO DE EFECTIVO DE LAS ACTIVIDADES DE INVERSIÓN | 0 |
| * 6. PAGOS POR INVERSIONES | 0 |
| * 7. COBROS POR DESINVERSIONES | 0 |
| C) FLUJO DE EFECTIVO DE LAS ACTIVIDADES DE FINANCIACIÓN | 274.279 |
| * 9. COBROS Y PAGOS POR INSTRUMENTOS DE PATRIMONIO | 0 |
| - Emisión de instrumentos de patrimonio (+) | 0 |
| - Subvenciones, donaciones y legados recibidos (+) | 0 |
| * 10. COBROS Y PAGOS POR INSTRUMENTOS DE PASIVO FINANCIERO | 274.279 |
| - Emisión | 274.279 |
| <i>Otras deudas (+)</i> | 274.279 |
| - Devolución y amortización | 0 |
| * 11. PAGOS POR DIVIDENDOS Y REMUNER. OTROS INSTRUM. PATRIM | 0 |
| D) EFECTO DE LAS VARIACIONES DE LOS TIPOS DE CAMBIO | 0 |
| E) AUMENTO O DISMINUCIÓN NETAS DE EFECTIVO O EQUIVALENTES | 271.410 |
| Efectivo o equivalentes al comienzo del ejercicio | 660.844 |
| Efectivo o equivalente al final del ejercicio | 932.254 |

| EMPRESA O ENTE: CONSORCIO ALCALÁ DE HENARES PATRIMONIO DE LA HUMANIDAD | | |
|------------------------------------------------------------------------|-----------------------|-----------------------|
| BALANCE | (Euros) | |
| | ESTIMADO A 31-12-2024 | PREVISTO A 31-12-2025 |
| *ACTIVO NO CORRIENTE | 0 | 0 |
| - Inmovilizado intangible | 0 | 0 |
| - Inmovilizado material | 0 | 0 |
| - Inversiones financieras a largo plazo | 0 | 0 |
| *ACTIVO CORRIENTE | 660.844 | 932.254 |
| - Existencias | 0 | 0 |
| - Deudores comerciales y otras cuentas a cobrar | 0 | 0 |
| - <i>Cientes por ventas y prestación de servicios</i> | 0 | 0 |
| - <i>Cientes, empresas del grupo y asociadas</i> | 0 | 0 |
| - <i>Otros deudores</i> | 0 | 0 |
| - Inversiones financieras a corto plazo | 0 | 0 |
| - Efectivo y otros activos líquidos equivalentes | 660.844 | 932.254 |
| TOTAL ACTIVO | 660.844 | 932.254 |
| *PATRIMONIO NETO | 185.981 | 183.112 |
| - Fondos Propios | 185.981 | 183.112 |
| - <i>Capital escriturado / Fondo patrimonial</i> | 0 | 0 |
| - <i>Reservas</i> | 688.640 | 688.640 |
| - <i>Resultados de ejercicios anteriores</i> | -502.659 | -502.659 |
| - <i>Resultado del ejercicio</i> | 0 | -2.869 |
| *PASIVO NO CORRIENTE | 0 | 0 |
| - Provisiones a largo plazo | 0 | 0 |
| - Deudas a largo plazo | 0 | 0 |
| - <i>Deudas con entidades de crédito</i> | 0 | 0 |
| - <i>Otras deudas a largo plazo</i> | 0 | 0 |
| - Deudas con empr. del grupo y asociadas a largo plazo | 0 | 0 |
| *PASIVO CORRIENTE | 474.863 | 749.142 |
| - Deudas a corto plazo | 474.863 | 749.142 |
| - <i>Deudas con entidades de crédito</i> | 0 | 0 |
| - <i>Otras deudas a corto plazo</i> | 474.863 | 749.142 |
| - Acreedores comerciales y otras cuentas a pagar | 0 | 0 |
| TOTAL PATRIMONIO NETO Y PASIVO | 660.844 | 932.254 |

| EMPRESA O ENTE: CONSORCIO ALCALÁ DE HENARES PATRIMONIO DE LA HUMANIDAD | | |
|------------------------------------------------------------------------|----------------|----------------|
| PRESUPUESTO | (Euros) | |
| | 2024 | 2025 |
| GASTOS | | |
| *CAPITULO 1 : GASTOS DE PERSONAL | 65.042 | 67.922 |
| *CAPITULO 2 : GASTOS BIENES CORRIENTES Y SERVICIOS | 208.774 | 209.226 |
| *CAPITULO 3 : GASTOS FINANCIEROS | 0 | 0 |
| *CAPITULO 4 : TRANSFERENCIAS CORRIENTES | 0 | 0 |
| *CAPITULO 6 : INVERSIONES REALES | 0 | 0 |
| *CAPITULO 7 : TRANSFERENCIAS DE CAPITAL | 0 | 0 |
| *CAPITULO 8 : ACTIVOS FINANCIEROS | 0 | 0 |
| *CAPITULO 9 : PASIVOS FINANCIEROS | 0 | 0 |
| TOTAL PRESUPUESTO | 273.816 | 277.148 |
| INGRESOS | | |
| *CAPITULO 1 : IMPUESTOS DIRECTOS | 0 | 0 |
| *CAPITULO 2 : IMPUESTOS INDIRECTOS | 0 | 0 |
| *CAPITULO 3 : TASAS Y OTROS INGRESOS | 0 | 0 |
| *CAPITULO 4 : TRANSFERENCIAS CORRIENTES | 272.279 | 274.279 |
| *CAPITULO 5 : INGRESOS PATRIMONIALES | 1.537 | 2.869 |
| *CAPITULO 6 : ENAJENACION DE INVERSIONES REALES | 0 | 0 |
| *CAPITULO 7 : TRANSFERENCIAS DE CAPITAL | 0 | 0 |
| *CAPITULO 8 : ACTIVOS FINANCIEROS | 0 | 0 |
| *CAPITULO 9 : PASIVOS FINANCIEROS | 0 | 0 |



**PRESUPUESTOS GENERALES
DE LA COMUNIDAD DE MADRID
2025**

Fundaciones



PRESUPUESTOS GENERALES DE LA COMUNIDAD DE MADRID 2025

FUNDACIÓN ARCO

EMPRESA O ENTE: FUNDACIÓN ARCO**OBJETIVOS****OBJETIVOS ESTRATÉGICOS A MEDIO Y LARGO PLAZO**

I) Fomento del arte contemporáneo en cualquiera de sus posibles manifestaciones y, en particular, la exposición de un fondo de arte en museos nacionales y extranjeros y otros espacios de exhibición.

II) Celebrar actos, organizar conferencias, crear centros culturales, conceder premios, editar publicaciones, concertar acuerdos e intercambios con entidades, instituciones y centros españoles y extranjeros y, de modo genérico, llevar a cabo cuantas actuaciones de posible eficacia sean conducentes al mejor logro de sus fines.

OBJETIVOS PARA 2025

Cumplimiento de los fines fundacionales:

Los fines de la Fundación ARCO, de acuerdo con sus estatutos, son los siguientes:

I) Fomento del arte contemporáneo en cualquiera de sus posibles manifestaciones y, en particular, la exposición de un fondo de arte en museos nacionales y extranjeros y otros espacios de exhibición.

II) Celebrar actos, organizar conferencias, crear centros culturales, conceder premios, editar publicaciones, concertar acuerdos e intercambios con entidades, instituciones y centros españoles y extranjeros y, de modo genérico, llevar a cabo cuantas actuaciones de posible eficacia sean conducentes al mejor logro de sus fines.

PUESTOS DE TRABAJO:

Plantilla a 31-12-2023:

Plantilla a 31-12-2024:

Plantilla a 31-12-2025:

| FUNDACIÓN: FUNDACIÓN ARCO | | |
|------------------------------------------------------------------------|--------------------------|--------------------------|
| CUENTA DE PERDIDAS Y GANANCIAS | (Euros) | |
| | ESTIMADO A 31-12-2024 | PREVISTO A 31-12-2025 |
| * INGRESOS DE LA ACTIVIDAD PROPIA Y MERCANTIL | 168.000 | 160.000 |
| - Ingresos de la actividad propia | 168.000 | 160.000 |
| <i>Cuotas de asociados y afiliados</i> | 168.000 | 160.000 |
| <i>Aportaciones de usuarios</i> | 0 | 0 |
| <i>Ingresos de promociones, patrocinadores y colaboradores</i> | 0 | 0 |
| <i>Subvenciones, donaciones y legados a la actividad</i> | 0 | 0 |
| <i>Imputación de subvenciones, donaciones y legados a la actividad</i> | 0 | 0 |
| - Ventas y otros ingresos de la actividad mercantil | 0 | 0 |
| * GASTOS POR AYUDAS Y OTROS | 0 | 0 |
| * VARIACIÓN DE EXISTENCIAS DE PRODUCTOS TERMINADOS Y EN CURSO | 0 | 0 |
| * TRABAJOS REALIZADOS POR LA ENTIDAD PARA SU ACTIVO | 0 | 0 |
| * APROVISIONAMIENTOS | 0 | 0 |
| - Consumo de mercaderías | 0 | 0 |
| - Consumo de materias primas y otras materias consumibles | 0 | 0 |
| - Trabajos realizados por otras entidades | 0 | 0 |
| - Deterioro mercaderías, materias primas y otros aprov. | 0 | 0 |
| * OTROS INGRESOS DE LA ACTIVIDAD | 0 | 0 |
| - Ingresos accesorios y otros de gestión corriente | 0 | 0 |
| <i>Ingresos por arrendamientos</i> | 0 | 0 |
| <i>Ingresos por servicios al personal</i> | 0 | 0 |
| <i>Ingresos por servicios diversos</i> | 0 | 0 |
| - Subvenciones de explot. incorporadas al resultado del ejerc. | 0 | 0 |
| <i>Del Estado</i> | 0 | 0 |
| <i>De la Comunidad de Madrid</i> | 0 | 0 |
| <i>De Entes de la Comunidad de Madrid</i> | 0 | 0 |
| <i>Otras subvenciones de explotación</i> | 0 | 0 |
| - Imputación de subvenciones de explotación incorporadas al resultado | 0 | 0 |
| * GASTOS DE PERSONAL | 0 | 0 |
| - Sueldos y salarios | 0 | 0 |
| - Indemnizaciones | 0 | 0 |
| - Seguridad Social a cargo de la empresa | 0 | 0 |
| - Otros gastos sociales | 0 | 0 |
| * OTROS GASTOS DE LA ACTIVIDAD | -30.000 | -50.000 |
| - Servicios exteriores | -30.000 | -50.000 |
| <i>Gastos investigación y desarrollo del ejercicio</i> | 0 | 0 |
| <i>Arrendamientos y cánones</i> | 0 | 0 |
| <i>Reparaciones y conservación</i> | 0 | 0 |
| <i>Servicios de profesionales independientes</i> | 0 | 0 |

| FUNDACIÓN: FUNDACIÓN ARCO | | |
|----------------------------------------------------------------------|--------------------------|--------------------------|
| CUENTA DE PERDIDAS Y GANANCIAS | (Euros) | |
| | ESTIMADO A 31-12-2024 | PREVISTO A 31-12-2025 |
| <i>Transportes</i> | 0 | 0 |
| <i>Primas de seguros</i> | 0 | 0 |
| <i>Servicios bancarios y similares</i> | 0 | 0 |
| <i>Publicidad propaganda y relaciones públicas</i> | 0 | 0 |
| <i>Suministros</i> | 0 | 0 |
| <i>Otros servicios</i> | -30.000 | -50.000 |
| - Tributos | 0 | 0 |
| <i>Otros tributos</i> | 0 | 0 |
| <i>Devolución de impuestos</i> | 0 | 0 |
| <i>Ajustes en la imposición</i> | 0 | 0 |
| - Pérd., deterioro y variación provisiones por op. comerciales | 0 | 0 |
| - Otros gastos de gestión corriente | 0 | 0 |
| * AMORTIZACIÓN DEL INMOVILIZADO | 0 | 0 |
| - Amortización inmovilizado intangible | 0 | 0 |
| - Amortización de inmovilizado material | 0 | 0 |
| - Amortización de las inversiones inmobiliarias | 0 | 0 |
| * SUBV., DONAC. Y LEG. DE CAPITAL TRASP. AL EXCEDENTE DEL EJ. | 0 | 0 |
| * EXCESO DE PROVISIONES | 0 | 0 |
| - Exceso de provisión para impuestos | 0 | 0 |
| - Exceso de provisión para otras responsabilidades | 0 | 0 |
| - Exceso de provisión para actuaciones medioambientales | 0 | 0 |
| - Exceso de provisión para reestructuraciones | 0 | 0 |
| * DETERIORO Y RESULTADO POR ENAJENACIÓN DEL INMOVILIZADO | 0 | 0 |
| - Deterioros y pérdidas | 0 | 0 |
| - Resultado por enajenaciones y otras | 0 | 0 |
| * SUBVENCIONES CONCEDIDAS Y TRANSFERENCIAS REALIZADAS | 0 | 0 |
| - Subvenciones rehabilitación patrimonio histórico | 0 | 0 |
| - Convenio Comunidad de Madrid - Proyecto MIT | 0 | 0 |
| - Proyecto europeo COFUND | 0 | 0 |
| - Convenios colaboración con UC3M y CEMFI | 0 | 0 |
| A.1 RESULTADO DE EXPLOTACIÓN | 138.000 | 110.000 |
| * INGRESOS FINANCIEROS | 0 | 0 |
| - De valores negociables y otros instrumentos financieros | 0 | 0 |
| * GASTOS FINANCIEROS | 0 | 0 |
| - Por deudas en entidades del grupo y asociadas | 0 | 0 |
| - Por deudas con terceros | 0 | 0 |
| - Por actualización de provisiones | 0 | 0 |
| - Otros gastos financieros | 0 | 0 |

| FUNDACIÓN: FUNDACIÓN ARCO | | |
|----------------------------------------------------------------|--------------------------|--------------------------|
| CUENTA DE PERDIDAS Y GANANCIAS | | (Euros) |
| | ESTIMADO A 31-12-2024 | PREVISTO A 31-12-2025 |
| * VARIACIÓN DE VALOR RAZONABLE EN INSTRUMENTOS FINANCIEROS | 0 | 0 |
| * DIFERENCIAS DE CAMBIO | 0 | 0 |
| * DETERIORO Y RESULT. POR ENAJENACIONES INSTRUM. FINANCIEROS | 0 | 0 |
| A.2 RESULTADO FINANCIERO | 0 | 0 |
| A.3 RESULTADO ANTES DE IMPUESTOS | 138.000 | 110.000 |
| * IMPUESTO SOBRE BENEFICIOS | 0 | 0 |
| A.4 RDOS. EJERC. PROCED. OPER. CONTINUADAS ANTES IMPUESTOS | 138.000 | 110.000 |
| * RESULTADO EJERC. PROCEDENTE OP. INTERRUMPIDAS NETO IMPUESTOS | 0 | 0 |
| A.5 RESULTADO DEL EJERCICIO | 138.000 | 110.000 |

| FUNDACIÓN: FUNDACIÓN ARCO | |
|----------------------------------------------------------------------------|--------------------------|
| ESTADO DE FLUJOS DE EFECTIVO | (Euros) |
| | PREVISTO A 31-12-2025 |
| A) FLUJO DE EFECTIVO DE LAS ACTIVIDADES DE EXPLOTACIÓN Y DE GESTION | 110.000 |
| * 1. EXCEDENTE DEL EJERCICIO ANTES DE IMPUESTOS | 110.000 |
| * 2. AJUSTES DEL RESULTADO | 0 |
| - Amortización del Inmovilizado (+) | 0 |
| - Correcciones valorativas por deterioro (+/-) | 0 |
| - Variación de provisiones (+/-) | 0 |
| - Imputación de subvenciones, donaciones y legados (-) | 0 |
| - Resultados por bajas y enajenaciones del inmovilizado (+/-) | 0 |
| - Resultados por bajas y enaj. de instrum. financieros (+/-) | 0 |
| - Ingresos financieros (-) | 0 |
| - Gastos financieros (+) | 0 |
| - Diferencias de cambio (+/-) | 0 |
| - Variación valor razonable en instrumentos financieros(+/-) | 0 |
| - Otros ingresos y gastos (+/-) | 0 |
| * 3. CAMBIOS EN EL CAPITAL CORRIENTE | 0 |
| - Existencias (+/-) | 0 |
| - Deudores y otras cuentas a cobrar (+/-) | 0 |
| - Otros activos corrientes (+/-) | 0 |
| - Acreedores y otras cuentas a pagar (+/-) | 0 |
| - Otros pasivos corrientes (+/-) | 0 |
| - Otros activos y pasivos no corrientes (+/-) | 0 |
| * 4. OTROS FLUJOS DE EFECTIVO DE LAS ACTIV. DE EXPLOTACIÓN | 0 |
| - Pagos de intereses (-) | 0 |
| - Cobros de intereses (+) | 0 |
| - Cobros (Pagos) por impuesto sobre beneficios (+/-) | 0 |
| - Otros Pagos (Cobros) (+/-) | 0 |
| B) FLUJO DE EFECTIVO DE LAS ACTIVIDADES DE INVERSIÓN | -110.000 |
| * 6. PAGOS POR INVERSIONES | -110.000 |
| - Inmovilizado intangible (-) | 0 |
| - Inmovilizado material (-) | -110.000 |
| - Bienes del Patrimonio Histórico (-) | 0 |
| - Inversiones inmobiliarias (-) | 0 |
| - Otros activos financieros (-) | 0 |
| * 7. COBROS POR DESINVERSIONES | 0 |
| - Entidades del grupo y asociadas (+) | 0 |
| - Inmovilizado intangible (+) | 0 |
| - Inmovilizado material (+) | 0 |
| - Bienes del Patrimonio Histórico (+) | 0 |
| - Inversiones inmobiliarias (+) | 0 |
| - Otros activos financieros (+) | 0 |

| FUNDACIÓN: FUNDACIÓN ARCO | |
|-------------------------------------------------------------------|--------------------------|
| ESTADO DE FLUJOS DE EFECTIVO | (Euros) |
| | PREVISTO A 31-12-2025 |
| C) FLUJO DE EFECTIVO DE LAS ACTIVIDADES DE FINANCIACIÓN | 0 |
| * 9. COBROS Y PAGOS POR OPERACIONES DE PATRIMONIO | 0 |
| - Aportaciones a la dotacion fundacional o fondo social (+) | 0 |
| <i>De la Comunidad de Madrid</i> | 0 |
| <i>De Entes de la Comunidad de Madrid</i> | 0 |
| <i>De otros</i> | 0 |
| - Disminuciones del fondo social (-) | 0 |
| - Subvenciones de capital recibidas (+) | 0 |
| <i>De la Comunidad de Madrid</i> | 0 |
| <i>De Entes de la Comunidad de Madrid</i> | 0 |
| <i>Del Estado</i> | 0 |
| <i>Otras</i> | 0 |
| - Donaciones y legados de capital recibidos | 0 |
| * 10. COBROS Y PAGOS POR INSTRUMENTOS DE PASIVO FINANCIERO | 0 |
| - Emisión | 0 |
| <i>Obligaciones y otros valores negociables (+)</i> | 0 |
| <i>Deudas con entidades de crédito (+)</i> | 0 |
| <i>Deudas con entidades del grupo y asociadas (+)</i> | 0 |
| <i>Otras deudas (+)</i> | 0 |
| <i>Deudas transformables en subvenciones (+)</i> | 0 |
| - Devolución y amortización | 0 |
| <i>Obligaciones y otros valores negociables (-)</i> | 0 |
| <i>Deudas con entidades de crédito (-)</i> | 0 |
| <i>Deudas con entidades del grupo y asociadas (-)</i> | 0 |
| <i>Otras deudas (-)</i> | 0 |
| D) EFECTO DE LAS VARIACIONES DE LOS TIPOS DE CAMBIO | 0 |
| E) AUMENTO O DISMINUCIÓN NETAS DE EFECTIVO O EQUIVALENTES | 0 |
| Efectivo o equivalentes al comienzo del ejercicio | 16.701 |
| Efectivo o equivalente al final del ejercicio | 16.701 |

| FUNDACIÓN: FUNDACIÓN ARCO | | |
|--------------------------------------------------------------|-----------------------|-----------------------|
| BALANCE | (Euros) | |
| | ESTIMADO A 31-12-2024 | PREVISTO A 31-12-2025 |
| *ACTIVO NO CORRIENTE | 3.828.220 | 3.938.220 |
| - Inmovilizado material | 3.828.220 | 3.938.220 |
| - Inversiones financieras a largo plazo | 0 | 0 |
| *ACTIVO CORRIENTE | 22.751 | 22.751 |
| - Existencias | 0 | 0 |
| - Usuarios y otros deudores de la actividad propia | 0 | 0 |
| - Deudores comerciales y otras cuentas a cobrar | 0 | 0 |
| - <i>Clientes por ventas y prestación de servicios</i> | 0 | 0 |
| - <i>Clientes, entidades del grupo y asociadas</i> | 0 | 0 |
| - <i>Otros deudores</i> | 0 | 0 |
| - Inversiones financieras a corto plazo | 0 | 0 |
| - Periodificaciones a corto plazo | 6.050 | 6.050 |
| - Efectivo y otros activos líquidos equivalentes | 16.701 | 16.701 |
| TOTAL ACTIVO | 3.850.971 | 3.960.971 |
| *PATRIMONIO NETO | 3.842.971 | 3.952.971 |
| - Fondos Propios | 1.465.351 | 1.575.351 |
| - <i>Dotación fundacional / Fondo social</i> | 273.194 | 273.194 |
| - <i>Reservas</i> | 0 | 0 |
| - <i>Excedente de ejercicios anteriores</i> | 1.054.157 | 1.192.157 |
| - <i>Excedente del ejercicio</i> | 138.000 | 110.000 |
| - Subvenciones, donaciones y legados recibidos | 2.377.620 | 2.377.620 |
| *PASIVO NO CORRIENTE | 0 | 0 |
| - Deudas a largo plazo | 0 | 0 |
| - <i>Deudas con entidades de crédito</i> | 0 | 0 |
| - <i>Otras deudas a largo plazo</i> | 0 | 0 |
| *PASIVO CORRIENTE | 8.000 | 8.000 |
| - Deudas a corto plazo | 0 | 0 |
| - <i>Deudas con entidades de crédito</i> | 0 | 0 |
| - <i>Otras deudas a corto plazo</i> | 0 | 0 |
| - <i>Deudas a corto plazo transformables en subvenciones</i> | 0 | 0 |
| - Deuda con entidades del grupo y asociadas a corto plazo | 0 | 0 |
| - Beneficiarios-Acreedores | 0 | 0 |
| - Acreedores comerciales y otras cuentas a pagar | 0 | 0 |
| - Periodificaciones a corto plazo | 8.000 | 8.000 |
| TOTAL PATRIMONIO NETO Y PASIVO | 3.850.971 | 3.960.971 |

| FUNDACIÓN: FUNDACIÓN ARCO | | |
|----------------------------------------------------|----------------|----------------|
| PRESUPUESTO | (Euros) | |
| | 2024 | 2025 |
| GASTOS | | |
| *CAPITULO 1 : GASTOS DE PERSONAL | 0 | 0 |
| *CAPITULO 2 : GASTOS BIENES CORRIENTES Y SERVICIOS | 225.356 | 50.000 |
| *CAPITULO 3 : GASTOS FINANCIEROS | 0 | 0 |
| *CAPITULO 4 : TRANSFERENCIAS CORRIENTES | 0 | 0 |
| *CAPITULO 6 : INVERSIONES REALES | 145.000 | 110.000 |
| *CAPITULO 7 : TRANSFERENCIAS DE CAPITAL | 0 | 0 |
| *CAPITULO 8 : ACTIVOS FINANCIEROS | 0 | 0 |
| *CAPITULO 9 : PASIVOS FINANCIEROS | 0 | 0 |
| TOTAL PRESUPUESTO | 370.356 | 160.000 |
| INGRESOS | | |
| *CAPITULO 1 : IMPUESTOS DIRECTOS | 0 | 0 |
| *CAPITULO 2 : IMPUESTOS INDIRECTOS | 0 | 0 |
| *CAPITULO 3 : TASAS Y OTROS INGRESOS | 0 | 0 |
| *CAPITULO 4 : TRANSFERENCIAS CORRIENTES | 0 | 0 |
| *CAPITULO 5 : INGRESOS PATRIMONIALES | 370.356 | 160.000 |
| *CAPITULO 6 : ENAJENACION DE INVERSIONES REALES | 0 | 0 |
| *CAPITULO 7 : TRANSFERENCIAS DE CAPITAL | 0 | 0 |
| *CAPITULO 8 : ACTIVOS FINANCIEROS | 0 | 0 |
| *CAPITULO 9 : PASIVOS FINANCIEROS | 0 | 0 |



PRESUPUESTOS GENERALES DE LA COMUNIDAD DE MADRID 2025

FUNDACIÓN CENTRO DE POESÍA JOSÉ HIERRO

EMPRESA O ENTE: FUNDACIÓN CENTRO DE POESÍA JOSÉ HIERRO**OBJETIVOS****OBJETIVOS ESTRATÉGICOS A MEDIO Y LARGO PLAZO****FUNDACIÓN CENTRO DE POESÍA JOSÉ HIERRO**

La Fundación Centro de Poesía José Hierro es una institución cultural sin ánimo de lucro formada por la Comunidad de Madrid, el Ayuntamiento de Getafe y la familia Romero Hierro, dedicada a la promoción, fomento y difusión de la figura, vida y obra del poeta José Hierro, y a la creación, difusión y fomento tanto de la tradición poética como de las nuevas promociones literarias.

Para el cumplimiento de sus objetivos la entidad cuenta con unas instalaciones en su sede de Getafe, dotadas de aulas, un auditorio y una biblioteca que alberga más de 9.000 títulos y 13.000 volúmenes especializados en poesía española de los siglos XX y XXI, obras clásicas, tanto en castellano como en otras lenguas, un archivo con voces originales de poetas, manuscritos, dibujos, pinturas y documentos únicos, que pone a disposición del público interesado en estos fondos, para su consulta, estudio e investigación. Los fondos de la Colección personal de José Hierro se pueden consultar a través del catálogo de la Biblioteca Regional de Madrid (http://www.madrid.org/biblio_regional/) y son accesibles en la sede, bajo la normativa vigente, para investigadores acreditados.

La Fundación desarrolla sus actividades formativas, editoriales y de fomento y promoción cultural, organizando talleres y seminarios poéticos y literarios, tertulias, recitales y eventos literarios, con diversas interconexiones disciplinares (música, cine, teatro y nuevas tecnologías), y completa su actividad asistiendo y colaborando con entidades e instituciones afines a su ámbito en la organización y el desarrollo de convocatorias culturales, y organizando y atendiendo visitas-taller a su sede de centros educativos y otros colectivos interesados.

La actividad de la Fundación Centro de Poesía José Hierro se resume en las siguientes líneas de actuación:

- 1.Fomento y promoción cultural
- 2.Acción Formativa
- 3.Acción Editorial
- 4.Premios
- 5.Otras actividades

OBJETIVOS PARA 2025**1. Fomento y promoción cultural**

Uno de nuestros propósitos fundacionales es la constitución, institucional, física y humana, de un espacio abierto para el encuentro, la reflexión, el intercambio y, por supuesto, el debate constructivo en torno a las más diversas propuestas que conforman la realidad poética de nuestra cultura.

En 2025, se organizarán, diferentes EVENTOS LITERARIOS, divididos en cinco ciclos con objetivos distintos, si bien tienen todos en común coadyuvar en el proceso de formación integral de los alumnos de los distintos talleres de creación literaria y facilitar, no sólo a los alumnos sino a todos los usuarios y ciudadanos, el acceso y disfrute de la literatura, así como también el desarrollo de un pensamiento analítico propiciando una participación comprometida y eficaz.

- Ciclo Panorama literario: se encarga de reunir las últimas novedades editoriales que por su calidad y vigencia hacen de éste un ciclo imprescindible.

- Ciclo Emergencias: dedicado a las voces más jóvenes que están marcando parte importante de la evolución de nuestra poesía.

- Ciclo Encuentros: acoge las voces más reconocidas del panorama poético nacional y algunas de las más importantes voces del ámbito internacional así como los nuevos valores emergentes siguiendo los

criterios de calidad y pluralidad en un formato más cercano al habitual, con un encuentro con los alumnos de nuestros talleres, previo a la lectura pública en el auditorio.

- Ciclo Merienda con autor: sin los formalismos habituales, aunque con el rigor y el cariño consustanciales a estas ocasiones, los creadores de los talleres tomarán las riendas del encuentro y gestionan la participación, preguntas y bienvenida del autor invitado.

- Ciclo Voces internacionales: a lo largo del año, este ciclo se encargará de difundir la poesía de algunos de los autores más reconocidos más allá de nuestras fronteras, dando una visión de la realidad poética a nivel internacional.

También se celebrará el Día Mundial de la Poesía, que se festeja el 21 de marzo y que cuenta desde 2013 con la colaboración de UNESCO Getafe, la X edición del Festival De Poesía por Getafe, organizado en colaboración con el Ayuntamiento de Getafe, y la IX convocatoria del Premio Internacional de Poesía Margarita Hierro-FCPJH.

Por otra parte, como valioso material de conocimiento y promoción cultural, está a disposición del público nuestro ARCHIVO HISTÓRICO, derivado de la digitalización e inventariado de los fondos documentales que produce nuestra actividad y la biblioteca, que año tras año continúa creciendo. En lo sucesivo, dicho archivo se irá enriqueciendo con las diferentes lecturas poéticas y eventos culturales que convocamos. De igual modo la difusión que se realiza a través de la PÁGINA WEB, tanto de nuestra actividad como de otras entidades o iniciativas relacionadas con la poesía, así como a través de REDES SOCIALES (Facebook, X, Instagram) tienen un peso muy específico en cualquier desempeño cultural con vocación colectiva que se realice en nuestra sociedad actual.

Asimismo queremos también destacar la importancia de las COLABORACIONES que la Fundación, ya sea con carácter permanente o puntual, lleva a cabo con otras instituciones, entidades, asociaciones, ayuntamientos, proyectos culturales y medios de comunicación. Normalmente las colaboraciones consisten en recitales, jurados, presentaciones, entrevistas, publicaciones o encuentros; diferentes proyectos e iniciativas para la difusión y promoción de la cultura, en especial de la literatura y la poesía.

2. Acción Formativa

Más allá del eterno debate sobre si las aptitudes para escribir poesía se pueden adquirir o son innatas, la pasión por la palabra se crece y se nutre en la reflexión compartida y en el intercambio. La Fundación concibe así su actividad formativa y por eso la oferta de talleres, seminarios y clubes de lectura pretende cubrir el más amplio espectro posible de poéticas e intereses.

En 2025, daremos continuidad hasta junio al curso 2024-2025, que se iniciará el lunes 30 de septiembre de 2024, y que ofrece un total de once propuestas de taller (en diferentes formatos), siete presenciales y cuatro online (con doce grupos en total, por los talleres que ofrecen más de un grupo) y cuatro clubes de lectura, a través de las cuales tanto aquellos que se aproximen por primera vez a la escritura, como quienes ya tienen más experiencia puedan obtener, de la mano de nuestro cualificado y comprometido equipo docente, las herramientas necesarias para desarrollar y perfeccionar sus habilidades. Nuestra estrategia general es afianzar la plena presencialidad en nuestros talleres en la sede de Getafe, dada la tendencia a la enseñanza online -que la pandemia primero y la digitalización de la actividad en general ha propiciado-, y simultáneamente intensificar la oferta online, que tuvo en su puesta en marcha una excelente acogida, y que cada año se incrementa por la demanda de talleres virtuales que una enseñanza tan especializada como la que ofrece la Fundación genera entre los usuarios a nivel global. Todos los talleres están dirigidos a desarrollar un sistema propio e individual de creación literaria y, en muchos casos, llegar a la redacción definitiva de un proyecto poético o narrativo. Sin embargo, también se trabajarán otros aspectos, como el reconocimiento e incorporación de estímulos literarios y extraliterarios, la desmitificación de creencias respecto a la creación literaria, la lectura y el comentario crítico de obras clave así como la incorporación de los debates y las discusiones sobre obras propias y ajenas al proceso creativo.

De igual modo está prevista la realización de un importante número de visitas-taller destinadas a los alumnos de primaria, secundaria y bachillerato de distintos centros escolares de la Comunidad de Madrid. Los talleres se adaptan a otros grupos o colectivos dirigidos a todos los públicos y ofrecen una visita a la sede de la entidad para conocer la vida y la obra de José Hierro, el Centro de Poesía, los recursos disponibles para el público general y especializado y su actividad. Durante la actividad se desarrolla un taller de creación poética y una lectura colectiva final del trabajo realizado en nuestro

auditorio.

Otra actividad fija es la acogida de grupos de creación, Divagantes y Tejedoras, con vocación y finalidad, vinculada al proyecto, que se reúne una vez por semana en la Fundación y se prevé que lleven a cabo diversas acciones poéticas a lo largo del año.

3. Acción editorial

Han pasado veinte años desde la creación la revista literaria Nayagua, que es la retina y la voz de un espectro de poetas, narradores, críticos, artistas gráficos y agitadores de la escena poética que, en su incuantificable variedad, coinciden en una concepción ancha, vital y libérrima del hecho literario. La escritura como centro irradiante de vida y de compromiso con los tiempos: el irrenunciable ritmo interior, y el tempo de un mundo que solo podemos leer y dignificar desde la creación. En 2025 continuará llegando a todo el mundo a través de la web, el correo electrónico y las redes sociales (más de 7.000 lectores). Publicaremos los números 38 y 39, a lo largo del año, con dossieres específicos en cada uno de ellos.

Por otra parte, en abril, dentro del Festival De Poesía por Getafe, se presentará al público el poemario ganador del VIII Premio Internacional de Poesía Margarita Hierro.

4. Premios

IX PREMIO INTERNACIONAL DE POESÍA MARGARITA HIERRO / FUNDACIÓN CENTRO DE POESÍA JOSÉ HIERRO

Como muestra de la continuidad del compromiso del Ayuntamiento de Getafe con la FCPJH el consistorio propuso y posibilitó en 2017 la creación del I Premio Internacional de Poesía Margarita Hierro / Fundación Centro de Poesía José Hierro con vocación de permanencia. Un premio que tiene su raíz histórica en el certamen homónimo que se celebró entre 2005 y 2011 y que ahora resurge con fuerza y savia nuevas, pero con idéntico sentimiento de homenaje a la figura de Margarita Hierro, fundadora de este proyecto.

La FCPJH diseña, organiza y gestiona el certamen conforme a las bases, calendario, composición del jurado y presupuesto de gestión acordados con el Ayuntamiento de Getafe. Asimismo se buscará para la producción y comercialización del libro ganador una editorial de reconocido prestigio dentro del mundo de la poesía y con una capacidad de distribución que garantice la visibilidad del premio y de la obra elegida.

La IX convocatoria del Premio Internacional de Poesía Margarita Hierro / Fundación Centro de Poesía José Hierro, que quiere dar lugar y ser morada de la mejor creación poética de nuestro tiempo, se desarrollará desde junio de 2025 a abril de 2026, con los mismos fines y objetivos que se auspiciaron desde su creación.

5. Otras actividades

Como complemento a nuestra actividad fundamental, formativa y de promoción de la poesía, realizamos frecuentemente la venta de los libros presentados en los actos que conforman la programación de la Fundación.

PUESTOS DE TRABAJO:

| | |
|-------------------------|---|
| Plantilla a 31-12-2023: | 2 |
| Plantilla a 31-12-2024: | 3 |
| Plantilla a 31-12-2025: | 3 |

| FUNDACIÓN: FUNDACIÓN CENTRO DE POESÍA JOSÉ HIERRO | | |
|------------------------------------------------------------------------|--------------------------|--------------------------|
| CUENTA DE PERDIDAS Y GANANCIAS | (Euros) | |
| | ESTIMADO A 31-12-2024 | PREVISTO A 31-12-2025 |
| * INGRESOS DE LA ACTIVIDAD PROPIA Y MERCANTIL | 251.641 | 254.295 |
| - Ingresos de la actividad propia | 189.951 | 189.951 |
| <i>Cuotas de asociados y afiliados</i> | 0 | 0 |
| <i>Aportaciones de usuarios</i> | 0 | 0 |
| <i>Ingresos de promociones, patrocinadores y colaboradores</i> | 0 | 0 |
| <i>Subvenciones, donaciones y legados a la actividad</i> | 189.951 | 189.951 |
| <i>De la Comunidad de Madrid</i> | 90.000 | 90.000 |
| <i>Otras subvenciones a la actividad</i> | 99.951 | 99.951 |
| <i>Imputación de subvenciones, donaciones y legados a la actividad</i> | 0 | 0 |
| - Ventas y otros ingresos de la actividad mercantil | 61.690 | 64.344 |
| * GASTOS POR AYUDAS Y OTROS | -6.000 | -6.000 |
| * VARIACIÓN DE EXISTENCIAS DE PRODUCTOS TERMINADOS Y EN CURSO | 0 | 0 |
| * TRABAJOS REALIZADOS POR LA ENTIDAD PARA SU ACTIVO | 0 | 0 |
| * APROVISIONAMIENTOS | -2.000 | -2.000 |
| - Consumo de mercaderías | 0 | 0 |
| - Consumo de materias primas y otras materias consumibles | -2.000 | -2.000 |
| - Trabajos realizados por otras entidades | 0 | 0 |
| - Deterioro mercaderías, materias primas y otros aprov. | 0 | 0 |
| * OTROS INGRESOS DE LA ACTIVIDAD | 3.500 | 4.500 |
| - Ingresos accesorios y otros de gestión corriente | 3.500 | 4.500 |
| <i>Ingresos por arrendamientos</i> | 0 | 0 |
| <i>Ingresos por servicios al personal</i> | 0 | 0 |
| <i>Ingresos por servicios diversos</i> | 3.500 | 4.500 |
| - Subvenciones de explot. incorporadas al resultado del ejerc. | 0 | 0 |
| <i>Del Estado</i> | 0 | 0 |
| <i>De la Comunidad de Madrid</i> | 0 | 0 |
| <i>De Entes de la Comunidad de Madrid</i> | 0 | 0 |
| <i>Otras subvenciones de explotación</i> | 0 | 0 |
| - Imputación de subvenciones de explotación incorporadas al resultado | 0 | 0 |
| * GASTOS DE PERSONAL | -107.068 | -135.108 |
| - Sueldos y salarios | -81.187 | -102.370 |
| - Indemnizaciones | 0 | 0 |
| - Seguridad Social a cargo de la empresa | -25.881 | -32.738 |
| - Otros gastos sociales | 0 | 0 |
| * OTROS GASTOS DE LA ACTIVIDAD | -143.717 | -128.748 |
| - Servicios exteriores | -143.417 | -128.448 |
| <i>Gastos investigación y desarrollo del ejercicio</i> | 0 | 0 |
| <i>Arrendamientos y cánones</i> | 0 | 0 |

| FUNDACIÓN: FUNDACIÓN CENTRO DE POESÍA JOSÉ HIERRO | | |
|----------------------------------------------------------------------|--------------------------|--------------------------|
| CUENTA DE PERDIDAS Y GANANCIAS | (Euros) | |
| | ESTIMADO A 31-12-2024 | PREVISTO A 31-12-2025 |
| <i>Reparaciones y conservación</i> | -41.802 | -42.945 |
| <i>Servicios de profesionales independientes</i> | -81.095 | -64.952 |
| <i>Transportes</i> | -200 | -200 |
| <i>Primas de seguros</i> | -1.270 | -1.270 |
| <i>Servicios bancarios y similares</i> | -400 | -400 |
| <i>Publicidad propaganda y relaciones públicas</i> | -1.950 | -2.581 |
| <i>Suministros</i> | -10.000 | -10.000 |
| <i>Otros servicios</i> | -6.700 | -6.100 |
| - Tributos | -300 | -300 |
| <i>Otros tributos</i> | -300 | -300 |
| <i>Devolución de impuestos</i> | 0 | 0 |
| <i>Ajustes en la imposición</i> | 0 | 0 |
| - Pérd., deterioro y variación provisiones por op. comerciales | 0 | 0 |
| - Otros gastos de gestión corriente | 0 | 0 |
| * AMORTIZACIÓN DEL INMOVILIZADO | -32.988 | -33.009 |
| - Amortización inmovilizado intangible | -31.788 | -31.788 |
| - Amortización de inmovilizado material | -1.200 | -1.221 |
| - Amortización de las inversiones inmobiliarias | 0 | 0 |
| * SUBV., DONAC. Y LEG. DE CAPITAL TRASP. AL EXCEDENTE DEL EJ. | 31.787 | 31.787 |
| * EXCESO DE PROVISIONES | 0 | 0 |
| - Exceso de provisión para impuestos | 0 | 0 |
| - Exceso de provisión para otras responsabilidades | 0 | 0 |
| - Exceso de provisión para actuaciones medioambientales | 0 | 0 |
| - Exceso de provisión para reestructuraciones | 0 | 0 |
| * DETERIORO Y RESULTADO POR ENAJENACIÓN DEL INMOVILIZADO | 0 | 0 |
| - Deterioros y pérdidas | 0 | 0 |
| - Resultado por enajenaciones y otras | 0 | 0 |
| * SUBVENCIONES CONCEDIDAS Y TRANSFERENCIAS REALIZADAS | 0 | 0 |
| - Subvenciones rehabilitación patrimonio histórico | 0 | 0 |
| - Convenio Comunidad de Madrid - Proyecto MIT | 0 | 0 |
| - Proyecto europeo COFUND | 0 | 0 |
| - Convenios colaboración con UC3M y CEMFI | 0 | 0 |
| A.1 RESULTADO DE EXPLOTACIÓN | -4.845 | -14.283 |
| * INGRESOS FINANCIEROS | 0 | 0 |
| - De valores negociables y otros instrumentos financieros | 0 | 0 |
| * GASTOS FINANCIEROS | 0 | 0 |
| - Por deudas en entidades del grupo y asociadas | 0 | 0 |
| - Por deudas con terceros | 0 | 0 |

| FUNDACIÓN: FUNDACIÓN CENTRO DE POESÍA JOSÉ HIERRO | | |
|---------------------------------------------------------------------------|--------------------------|--------------------------|
| CUENTA DE PERDIDAS Y GANANCIAS | | (Euros) |
| | ESTIMADO A 31-12-2024 | PREVISTO A 31-12-2025 |
| - Por actualización de provisiones | 0 | 0 |
| - Otros gastos financieros | 0 | 0 |
| * VARIACIÓN DE VALOR RAZONABLE EN INSTRUMENTOS FINANCIEROS | 0 | 0 |
| * DIFERENCIAS DE CAMBIO | 0 | 0 |
| * DETERIORO Y RESULT. POR ENAJENACIONES INSTRUM. FINANCIEROS | 0 | 0 |
| A.2 RESULTADO FINANCIERO | 0 | 0 |
| A.3 RESULTADO ANTES DE IMPUESTOS | -4.845 | -14.283 |
| * IMPUESTO SOBRE BENEFICIOS | 0 | 0 |
| A.4 RDOS. EJERC. PROCED. OPER. CONTINUADAS ANTES IMPUESTOS | -4.845 | -14.283 |
| * RESULTADO EJERC. PROCEDENTE OP. INTERRUMPIDAS NETO IMPUESTOS | 0 | 0 |
| A.5 RESULTADO DEL EJERCICIO | -4.845 | -14.283 |

| FUNDACIÓN: FUNDACIÓN CENTRO DE POESÍA JOSÉ HIERRO | |
|----------------------------------------------------------------------------|--------------------------|
| ESTADO DE FLUJOS DE EFECTIVO | (Euros) |
| | PREVISTO A 31-12-2025 |
| A) FLUJO DE EFECTIVO DE LAS ACTIVIDADES DE EXPLOTACIÓN Y DE GESTION | -13.061 |
| * 1. EXCEDENTE DEL EJERCICIO ANTES DE IMPUESTOS | -14.283 |
| * 2. AJUSTES DEL RESULTADO | 1.222 |
| - Amortización del Inmovilizado (+) | 33.009 |
| - Correcciones valorativas por deterioro (+/-) | 0 |
| - Variación de provisiones (+/-) | 0 |
| - Imputación de subvenciones, donaciones y legados (-) | -31.787 |
| - Resultados por bajas y enajenaciones del inmovilizado (+/-) | 0 |
| - Resultados por bajas y enaj. de instrum. financieros (+/-) | 0 |
| - Ingresos financieros (-) | 0 |
| - Gastos financieros (+) | 0 |
| - Diferencias de cambio (+/-) | 0 |
| - Variación valor razonable en instrumentos financieros(+/-) | 0 |
| - Otros ingresos y gastos (+/-) | 0 |
| * 3. CAMBIOS EN EL CAPITAL CORRIENTE | 0 |
| - Existencias (+/-) | 0 |
| - Deudores y otras cuentas a cobrar (+/-) | 0 |
| - Otros activos corrientes (+/-) | 0 |
| - Acreedores y otras cuentas a pagar (+/-) | 0 |
| - Otros pasivos corrientes (+/-) | 0 |
| - Otros activos y pasivos no corrientes (+/-) | 0 |
| * 4. OTROS FLUJOS DE EFECTIVO DE LAS ACTIV. DE EXPLOTACIÓN | 0 |
| - Pagos de intereses (-) | 0 |
| - Cobros de intereses (+) | 0 |
| - Cobros (Pagos) por impuesto sobre beneficios (+/-) | 0 |
| - Otros Pagos (Cobros) (+/-) | 0 |
| B) FLUJO DE EFECTIVO DE LAS ACTIVIDADES DE INVERSIÓN | 0 |
| * 6. PAGOS POR INVERSIONES | 0 |
| - Inmovilizado intangible (-) | 0 |
| - Inmovilizado material (-) | 0 |
| - Bienes del Patrimonio Histórico (-) | 0 |
| - Inversiones inmobiliarias (-) | 0 |
| - Otros activos financieros (-) | 0 |
| * 7. COBROS POR DESINVERSIONES | 0 |
| - Entidades del grupo y asociadas (+) | 0 |
| - Inmovilizado intangible (+) | 0 |
| - Inmovilizado material (+) | 0 |
| - Bienes del Patrimonio Histórico (+) | 0 |
| - Inversiones inmobiliarias (+) | 0 |
| - Otros activos financieros (+) | 0 |

| FUNDACIÓN: FUNDACIÓN CENTRO DE POESÍA JOSÉ HIERRO | |
|-------------------------------------------------------------------|--------------------------|
| ESTADO DE FLUJOS DE EFECTIVO | (Euros) |
| | PREVISTO A 31-12-2025 |
| C) FLUJO DE EFECTIVO DE LAS ACTIVIDADES DE FINANCIACIÓN | 0 |
| * 9. COBROS Y PAGOS POR OPERACIONES DE PATRIMONIO | 0 |
| - Aportaciones a la dotación fundacional o fondo social (+) | 0 |
| <i>De la Comunidad de Madrid</i> | 0 |
| <i>De Entes de la Comunidad de Madrid</i> | 0 |
| <i>De otros</i> | 0 |
| - Disminuciones del fondo social (-) | 0 |
| - Subvenciones de capital recibidas (+) | 0 |
| <i>De la Comunidad de Madrid</i> | 0 |
| <i>De Entes de la Comunidad de Madrid</i> | 0 |
| <i>Del Estado</i> | 0 |
| <i>Otras</i> | 0 |
| - Donaciones y legados de capital recibidos | 0 |
| * 10. COBROS Y PAGOS POR INSTRUMENTOS DE PASIVO FINANCIERO | 0 |
| - Emisión | 0 |
| <i>Obligaciones y otros valores negociables (+)</i> | 0 |
| <i>Deudas con entidades de crédito (+)</i> | 0 |
| <i>Deudas con entidades del grupo y asociadas (+)</i> | 0 |
| <i>Otras deudas (+)</i> | 0 |
| <i>Deudas transformables en subvenciones (+)</i> | 0 |
| - Devolución y amortización | 0 |
| <i>Obligaciones y otros valores negociables (-)</i> | 0 |
| <i>Deudas con entidades de crédito (-)</i> | 0 |
| <i>Deudas con entidades del grupo y asociadas (-)</i> | 0 |
| <i>Otras deudas (-)</i> | 0 |
| D) EFECTO DE LAS VARIACIONES DE LOS TIPOS DE CAMBIO | 0 |
| E) AUMENTO O DISMINUCIÓN NETAS DE EFECTIVO O EQUIVALENTES | -13.061 |
| Efectivo o equivalentes al comienzo del ejercicio | 131.597 |
| Efectivo o equivalente al final del ejercicio | 118.536 |

| FUNDACIÓN: FUNDACIÓN CENTRO DE POESÍA JOSÉ HIERRO | | |
|--------------------------------------------------------------|-----------------------|-----------------------|
| BALANCE | (Euros) | |
| | ESTIMADO A 31-12-2024 | PREVISTO A 31-12-2025 |
| *ACTIVO NO CORRIENTE | 712.478 | 679.469 |
| - Inmovilizado intangible | 710.138 | 678.350 |
| - Inmovilizado material | 2.340 | 1.119 |
| - Inversiones financieras a largo plazo | 0 | 0 |
| *ACTIVO CORRIENTE | 142.230 | 129.169 |
| - Existencias | 5.527 | 5.527 |
| - Usuarios y otros deudores de la actividad propia | 71 | 71 |
| - Deudores comerciales y otras cuentas a cobrar | 0 | 0 |
| - <i>Clientes por ventas y prestación de servicios</i> | 0 | 0 |
| - <i>Clientes, entidades del grupo y asociadas</i> | 0 | 0 |
| - <i>Otros deudores</i> | 0 | 0 |
| - Inversiones financieras a corto plazo | 0 | 0 |
| - Periodificaciones a corto plazo | 5.035 | 5.035 |
| - Efectivo y otros activos líquidos equivalentes | 131.597 | 118.536 |
| TOTAL ACTIVO | 854.708 | 808.638 |
| *PATRIMONIO NETO | 835.813 | 789.743 |
| - Fondos Propios | 125.674 | 111.391 |
| - <i>Dotación fundacional / Fondo social</i> | 146.478 | 146.478 |
| - <i>Reservas</i> | 36.664 | 36.664 |
| - <i>Excedente de ejercicios anteriores</i> | -52.623 | -57.468 |
| - <i>Excedente del ejercicio</i> | -4.845 | -14.283 |
| - Subvenciones, donaciones y legados recibidos | 710.139 | 678.352 |
| *PASIVO NO CORRIENTE | 0 | 0 |
| - Deudas a largo plazo | 0 | 0 |
| - <i>Deudas con entidades de crédito</i> | 0 | 0 |
| - <i>Otras deudas a largo plazo</i> | 0 | 0 |
| *PASIVO CORRIENTE | 18.895 | 18.895 |
| - Deudas a corto plazo | 0 | 0 |
| - <i>Deudas con entidades de crédito</i> | 0 | 0 |
| - <i>Otras deudas a corto plazo</i> | 0 | 0 |
| - <i>Deudas a corto plazo transformables en subvenciones</i> | 0 | 0 |
| - Deuda con entidades del grupo y asociadas a corto plazo | 0 | 0 |
| - Beneficiarios-Acreedores | 0 | 0 |
| - Acreedores comerciales y otras cuentas a pagar | 14.895 | 14.895 |
| - Periodificaciones a corto plazo | 4.000 | 4.000 |
| TOTAL PATRIMONIO NETO Y PASIVO | 854.708 | 808.638 |

| FUNDACIÓN: FUNDACIÓN CENTRO DE POESÍA JOSÉ HIERRO | | |
|----------------------------------------------------|----------------|----------------|
| PRESUPUESTO | (Euros) | |
| | 2024 | 2025 |
| GASTOS | | |
| *CAPITULO 1 : GASTOS DE PERSONAL | 107.120 | 135.108 |
| *CAPITULO 2 : GASTOS BIENES CORRIENTES Y SERVICIOS | 148.517 | 130.748 |
| *CAPITULO 3 : GASTOS FINANCIEROS | 0 | 0 |
| *CAPITULO 4 : TRANSFERENCIAS CORRIENTES | 6.000 | 6.000 |
| *CAPITULO 6 : INVERSIONES REALES | 0 | 0 |
| *CAPITULO 7 : TRANSFERENCIAS DE CAPITAL | 0 | 0 |
| *CAPITULO 8 : ACTIVOS FINANCIEROS | 0 | 0 |
| *CAPITULO 9 : PASIVOS FINANCIEROS | 0 | 0 |
| TOTAL PRESUPUESTO | 261.637 | 271.856 |
| INGRESOS | | |
| *CAPITULO 1 : IMPUESTOS DIRECTOS | 0 | 0 |
| *CAPITULO 2 : IMPUESTOS INDIRECTOS | 0 | 0 |
| *CAPITULO 3 : TASAS Y OTROS INGRESOS | 0 | 0 |
| *CAPITULO 4 : TRANSFERENCIAS CORRIENTES | 189.951 | 189.951 |
| *CAPITULO 5 : INGRESOS PATRIMONIALES | 71.686 | 81.905 |
| *CAPITULO 6 : ENAJENACION DE INVERSIONES REALES | 0 | 0 |
| *CAPITULO 7 : TRANSFERENCIAS DE CAPITAL | 0 | 0 |
| *CAPITULO 8 : ACTIVOS FINANCIEROS | 0 | 0 |
| *CAPITULO 9 : PASIVOS FINANCIEROS | 0 | 0 |



PRESUPUESTOS GENERALES DE LA COMUNIDAD DE MADRID 2025

FUNDACIÓN ORQUESTA Y CORO DE LA COMUNIDAD DE MADRID

EMPRESA O ENTE: FUNDACIÓN ORQUESTA Y CORO DE LA COMUNIDAD DE MADRID**OBJETIVOS****OBJETIVOS ESTRATÉGICOS A MEDIO Y LARGO PLAZO**

Nuestro futuro como Fundación ORCAM pasa por llevar a cabo una transformación en 4 ejes estratégicos, que dan forma a la estrategia de nuestra entidad para los próximos años.

1.Construir nuestra identidad y ganar notoriedad

Toda transformación comienza con la identidad, es la primera capa del cambio. Sin Visión no hay cambio, lo que queremos es lo que vamos a conseguir. Si nos abrimos al exterior con un relato diferenciador, lograremos ser percibidos y crear vínculo.

2.Consolidar un proyecto artístico ilusionante y de calidad.

Disponer de un proyecto artístico propio, global, innovador, ilusionante y aglutinador, supondrá un reto por el que luchar unidos y sentirnos parte activa de un proyecto común. El trabajo de calidad siempre aporta motivación y orgullo de pertenencia.

3.Impulsar el liderazgo y compromiso de todo el equipo

Cuando nos sentimos satisfechos aumenta nuestra efectividad y compromiso. Un entorno saludable a nivel físico y humano hace al equipo más dispuesto a colaborar en proyectos comunes, nos ayuda a retener el talento y facilita atraer a nuevos perfiles.

4.Alcanzar un modelo de ingresos diversificado y sostenible

Una sólida posición financiera permitirá que todos los demás objetivos estratégicos se cumplan con éxito. En última instancia, nuestra audiencia, donantes y grupos de interés determinarán la velocidad y el alcance de nuestro crecimiento institucional.

OBJETIVOS PARA 2025

Los objetivos para el año 2025 y las actividades identificadas para alcanzarlos están alineados con los objetivos a medio y largo plazo recogidos en el plan estratégico 20-25 de la Fundación.

1.Objetivos vinculados a la temporada en el Teatro de la Zarzuela:

- Garantizar la calidad artística orquestal
- Incremento de la reputación de la marca ORCAM
- Mejora de la cooperación con el Teatro de la Zarzuela en materia de comunicación
- Generación de nuevo público en los ciclos de abono en el Auditorio Nacional de Música de Madrid (ANM)

2.Objetivos vinculados a los ciclos en el Auditorio Nacional de Música:

- Consolidar público habitual e incrementar la venta de entradas y nuevos abonos
- Atraer nuevo público o público potencial
- Potenciar el público familiar y público joven
- Promocionar la música de nueva creación para orquesta y coro
- Incrementar la reputación de la marca ORCAM
- Aumentar la identidad de la Fundación e identificación del público hacia la entidad.
- Ampliación de las bases de datos

3.Objetivos vinculados al ciclo de música de cámara Fundación Canal:

- Incremento de la reputación de la marca ORCAM y aumento del alcance
- Generación de nuevo público en el ciclo de abono
- Ampliación de las bases de datos
- Mejora de la estrategia digital de la Fundación ORCAM

4.Objetivos vinculados al ciclo #A Villa Voz#:

- Continuar la curva ascendente de niveles de público
- Cooperar con el sector turístico para su estímulo en villas menos visitadas
- Generación de nuevos públicos para los ciclos propios de la Fundación
- Ampliación de las bases de datos
- Incremento de seguidores en redes sociales
- Creación de sinergias y colaboraciones

5.Objetivos vinculados a otros conciertos de la Orquesta de la Comunidad de Madrid:

- Descentralización
- Prestigio e internacionalización
- Diversificación de actividades
- Presencia en el distrito de Hortaleza
- Acercamiento del público a la actividad de Fundación en la propia Sede
- Búsqueda de nuevos espacios escénicos
- Incremento de la reputación de la marca ORCAM en el panorama nacional
- Creación de sinergias y colaboraciones con otras entidades.
- Ampliación de las bases de datos

6.Objetivos vinculados a otros conciertos del Coro de la Comunidad de Madrid:

- Descentralización
- Prestigio e internacionalización
- Diversificación de actividades
- Presencia en el distrito de Hortaleza
- Acercamiento del público a la actividad de Fundación en la propia Sede
- Búsqueda de nuevos espacios escénicos
- Incremento de la reputación de la marca ORCAM en el panorama nacional
- Creación de sinergias y colaboraciones con otras entidades
- Ampliación de las bases de datos

7.Objetivos vinculados al ciclo de la Joven Camerata de la ORCAM en los Teatros del Canal:

- Acercar la música a través de conciertos pedagógicos y familiares a un público joven y familiar
- Ofrecer una formación más completa a nuestras formaciones jóvenes a través de la presencia escénica
- Llegar a un mayor número de personas para visibilizar nuestro Proyecto Social.
- Mejora de la comunicación para el área socio educativa

8.Objetivos vinculados a la temporada de la Joven Camerata de la ORCAM en el Teatro Real:

- Ofrecer una formación más completa a nuestras formaciones jóvenes a través de la presencia escénica
- Excelencia artística
- Mayor vinculación de la comunicación del Teatro Real con la de la Fundación ORCAM

9.Objetivos vinculados al proyecto socio-educativo:

- Ofrecer una formación diferencial a los instrumentistas de la Joven Camerata de la ORCAM y de la Joven Orquesta de la Comunidad de Madrid
- Orientar en su futuro a los jóvenes músicos
- Incidir en aspectos que ayuden a conformar un perfil multidisciplinar
- Llegar a un mayor número de personas con el proyecto social
- Ofrecer una formación más completa a los pequeños y jóvenes cantantes sobre la presencia escénica (Coro infantil y Pequeños Cantores de la ORCAM)
- Conseguir crear un mayor conocimiento e interés por la música en los más pequeños
- Apoyar con la música a colectivos vulnerables
- Potenciar la difusión de las actividades del área

10.Objetivos vinculados a la Escuela de la Escucha UNED/ORCAM:

- Potenciar el acercamiento y formación de la música clásica a la sociedad y sensibilización hacia áreas artísticas y culturales
- Promover el conocimiento a través de acciones divulgativas, artísticas, culturales o de cualquier otra índole de interés general, de acuerdo con las áreas de interés de la Fundación ORCAM.
- Calidad del servicio ofrecido
- Incremento de la reputación de la marca ORCAM y aumento del alcance
- Aumento de público en los ciclos de abono del Auditorio Nacional

11.Objetivos vinculados a los actos institucionales:

- Cumplir con la misión de servicio público musical de la Fundación

PUESTOS DE TRABAJO:

| | |
|-------------------------|-----|
| Plantilla a 31-12-2023: | 139 |
| Plantilla a 31-12-2024: | 141 |
| Plantilla a 31-12-2025: | 142 |

| FUNDACIÓN: FUNDACIÓN ORQUESTA Y CORO DE LA COMUNIDAD DE MADRID | | |
|------------------------------------------------------------------------|--------------------------|--------------------------|
| CUENTA DE PERDIDAS Y GANANCIAS | (Euros) | |
| | ESTIMADO A 31-12-2024 | PREVISTO A 31-12-2025 |
| * INGRESOS DE LA ACTIVIDAD PROPIA Y MERCANTIL | 8.582.350 | 8.854.763 |
| - Ingresos de la actividad propia | 5.483.337 | 5.983.000 |
| <i>Cuotas de asociados y afiliados</i> | 0 | 0 |
| <i>Aportaciones de usuarios</i> | 250.221 | 423.000 |
| <i>Ingresos de promociones, patrocinadores y colaboradores</i> | 40.000 | 140.000 |
| <i>Subvenciones, donaciones y legados a la actividad</i> | 5.193.116 | 5.420.000 |
| <i>De la Comunidad de Madrid</i> | 4.420.000 | 5.420.000 |
| <i>Otras subvenciones a la actividad</i> | 773.116 | 0 |
| <i>Imputación de subvenciones, donaciones y legados a la actividad</i> | 0 | 0 |
| - Ventas y otros ingresos de la actividad mercantil | 3.099.013 | 2.871.763 |
| * GASTOS POR AYUDAS Y OTROS | 0 | 0 |
| * VARIACIÓN DE EXISTENCIAS DE PRODUCTOS TERMINADOS Y EN CURSO | 0 | 0 |
| * TRABAJOS REALIZADOS POR LA ENTIDAD PARA SU ACTIVO | 0 | 0 |
| * APROVISIONAMIENTOS | -16.820 | -46.000 |
| - Consumo de mercaderías | 0 | 0 |
| - Consumo de materias primas y otras materias consumibles | -16.820 | -46.000 |
| - Trabajos realizados por otras entidades | 0 | 0 |
| - Deterioro mercaderías, materias primas y otros aprov. | 0 | 0 |
| * OTROS INGRESOS DE LA ACTIVIDAD | 13.606 | 15.000 |
| - Ingresos accesorios y otros de gestión corriente | 13.606 | 15.000 |
| <i>Ingresos por arrendamientos</i> | 13.606 | 15.000 |
| <i>Ingresos por servicios al personal</i> | 0 | 0 |
| <i>Ingresos por servicios diversos</i> | 0 | 0 |
| - Subvenciones de explot. incorporadas al resultado del ejerc. | 0 | 0 |
| <i>Del Estado</i> | 0 | 0 |
| <i>De la Comunidad de Madrid</i> | 0 | 0 |
| <i>De Entes de la Comunidad de Madrid</i> | 0 | 0 |
| <i>Otras subvenciones de explotación</i> | 0 | 0 |
| - Imputación de subvenciones de explotación incorporadas al resultado | 0 | 0 |
| * GASTOS DE PERSONAL | -7.615.048 | -8.012.270 |
| - Sueldos y salarios | -5.977.295 | -6.085.204 |
| - Indemnizaciones | 0 | 0 |
| - Seguridad Social a cargo de la empresa | -1.637.753 | -1.927.066 |
| - Otros gastos sociales | 0 | 0 |
| * OTROS GASTOS DE LA ACTIVIDAD | -1.130.197 | -1.231.916 |
| - Servicios exteriores | -1.137.994 | -1.231.311 |
| <i>Gastos investigación y desarrollo del ejercicio</i> | 0 | 0 |
| <i>Arrendamientos y cánones</i> | -170.000 | -143.690 |

| FUNDACIÓN: FUNDACIÓN ORQUESTA Y CORO DE LA COMUNIDAD DE MADRID | | |
|----------------------------------------------------------------------|--------------------------|--------------------------|
| CUENTA DE PERDIDAS Y GANANCIAS | (Euros) | |
| | ESTIMADO A 31-12-2024 | PREVISTO A 31-12-2025 |
| <i>Reparaciones y conservación</i> | -74.822 | -97.459 |
| <i>Servicios de profesionales independientes</i> | -526.883 | -605.245 |
| <i>Transportes</i> | -49.932 | -40.815 |
| <i>Primas de seguros</i> | -23.667 | -26.817 |
| <i>Servicios bancarios y similares</i> | -25.104 | -13.600 |
| <i>Publicidad propaganda y relaciones públicas</i> | -96.453 | -119.799 |
| <i>Suministros</i> | -7.253 | -7.700 |
| <i>Otros servicios</i> | -163.880 | -176.186 |
| - Tributos | -208 | -605 |
| <i>Otros tributos</i> | -208 | -605 |
| <i>Devolución de impuestos</i> | 0 | 0 |
| <i>Ajustes en la imposición</i> | 0 | 0 |
| - Pérd., deterioro y variación provisiones por op. comerciales | 8.374 | 0 |
| - Otros gastos de gestión corriente | -369 | 0 |
| * AMORTIZACIÓN DEL INMOVILIZADO | -88.468 | -88.467 |
| - Amortización inmovilizado intangible | -84.298 | -84.298 |
| - Amortización de inmovilizado material | -4.170 | -4.169 |
| - Amortización de las inversiones inmobiliarias | 0 | 0 |
| * SUBV., DONAC. Y LEG. DE CAPITAL TRASP. AL EXCEDENTE DEL EJ. | 84.298 | 84.298 |
| * EXCESO DE PROVISIONES | 0 | 0 |
| - Exceso de provisión para impuestos | 0 | 0 |
| - Exceso de provisión para otras responsabilidades | 0 | 0 |
| - Exceso de provisión para actuaciones medioambientales | 0 | 0 |
| - Exceso de provisión para reestructuraciones | 0 | 0 |
| * DETERIORO Y RESULTADO POR ENAJENACIÓN DEL INMOVILIZADO | 143 | 0 |
| - Deterioros y pérdidas | 0 | 0 |
| - Resultado por enajenaciones y otras | 143 | 0 |
| * SUBVENCIONES CONCEDIDAS Y TRANSFERENCIAS REALIZADAS | 0 | 0 |
| - Subvenciones rehabilitación patrimonio histórico | 0 | 0 |
| - Convenio Comunidad de Madrid - Proyecto MIT | 0 | 0 |
| - Proyecto europeo COFUND | 0 | 0 |
| - Convenios colaboración con UC3M y CEMFI | 0 | 0 |
| A.1 RESULTADO DE EXPLOTACIÓN | -170.136 | -424.592 |
| * INGRESOS FINANCIEROS | 28 | 0 |
| - De valores negociables y otros instrumentos financieros | 28 | 0 |
| * GASTOS FINANCIEROS | -12.344 | -9.000 |
| - Por deudas en entidades del grupo y asociadas | 0 | 0 |
| - Por deudas con terceros | 0 | 0 |

| FUNDACIÓN: FUNDACIÓN ORQUESTA Y CORO DE LA COMUNIDAD DE MADRID | | |
|-----------------------------------------------------------------------|--------------------------|--------------------------|
| CUENTA DE PERDIDAS Y GANANCIAS | | (Euros) |
| | ESTIMADO A 31-12-2024 | PREVISTO A 31-12-2025 |
| - Por actualización de provisiones | 0 | 0 |
| - Otros gastos financieros | -12.344 | -9.000 |
| * VARIACIÓN DE VALOR RAZONABLE EN INSTRUMENTOS FINANCIEROS | 0 | 0 |
| * DIFERENCIAS DE CAMBIO | 0 | 0 |
| * DETERIORO Y RESULT. POR ENAJENACIONES INSTRUM. FINANCIEROS | 0 | 0 |
| A.2 RESULTADO FINANCIERO | -12.316 | -9.000 |
| A.3 RESULTADO ANTES DE IMPUESTOS | -182.452 | -433.592 |
| * IMPUESTO SOBRE BENEFICIOS | 0 | 0 |
| A.4 RDOS. EJERC. PROCED. OPER. CONTINUADAS ANTES IMPUESTOS | -182.452 | -433.592 |
| * RESULTADO EJERC. PROCEDENTE OP. INTERRUMPIDAS NETO IMPUESTOS | 0 | 0 |
| A.5 RESULTADO DEL EJERCICIO | -182.452 | -433.592 |

| FUNDACIÓN: FUNDACIÓN ORQUESTA Y CORO DE LA COMUNIDAD DE MADRID | |
|----------------------------------------------------------------------------|--------------------------|
| ESTADO DE FLUJOS DE EFECTIVO | (Euros) |
| | PREVISTO A 31-12-2025 |
| A) FLUJO DE EFECTIVO DE LAS ACTIVIDADES DE EXPLOTACIÓN Y DE GESTION | -336.673 |
| * 1. EXCEDENTE DEL EJERCICIO ANTES DE IMPUESTOS | -433.592 |
| * 2. AJUSTES DEL RESULTADO | 13.169 |
| - Amortización del Inmovilizado (+) | 88.467 |
| - Correcciones valorativas por deterioro (+/-) | 0 |
| - Variación de provisiones (+/-) | 0 |
| - Imputación de subvenciones, donaciones y legados (-) | -84.298 |
| - Resultados por bajas y enajenaciones del inmovilizado (+/-) | 0 |
| - Resultados por bajas y enaj. de instrum. financieros (+/-) | 0 |
| - Ingresos financieros (-) | 0 |
| - Gastos financieros (+) | 9.000 |
| - Diferencias de cambio (+/-) | 0 |
| - Variación valor razonable en instrumentos financieros(+/-) | 0 |
| - Otros ingresos y gastos (+/-) | 0 |
| * 3. CAMBIOS EN EL CAPITAL CORRIENTE | 92.750 |
| - Existencias (+/-) | 0 |
| - Deudores y otras cuentas a cobrar (+/-) | 36.000 |
| - Otros activos corrientes (+/-) | 0 |
| - Acreedores y otras cuentas a pagar (+/-) | 56.750 |
| - Otros pasivos corrientes (+/-) | 0 |
| - Otros activos y pasivos no corrientes (+/-) | 0 |
| * 4. OTROS FLUJOS DE EFECTIVO DE LAS ACTIV. DE EXPLOTACIÓN | -9.000 |
| - Pagos de intereses (-) | -9.000 |
| - Cobros de intereses (+) | 0 |
| - Cobros (Pagos) por impuesto sobre beneficios (+/-) | 0 |
| - Otros Pagos (Cobros) (+/-) | 0 |
| B) FLUJO DE EFECTIVO DE LAS ACTIVIDADES DE INVERSIÓN | 0 |
| * 6. PAGOS POR INVERSIONES | 0 |
| - Inmovilizado intangible (-) | 0 |
| - Inmovilizado material (-) | 0 |
| - Bienes del Patrimonio Histórico (-) | 0 |
| - Inversiones inmobiliarias (-) | 0 |
| - Otros activos financieros (-) | 0 |
| * 7. COBROS POR DESINVERSIONES | 0 |
| - Entidades del grupo y asociadas (+) | 0 |
| - Inmovilizado intangible (+) | 0 |
| - Inmovilizado material (+) | 0 |
| - Bienes del Patrimonio Histórico (+) | 0 |
| - Inversiones inmobiliarias (+) | 0 |
| - Otros activos financieros (+) | 0 |

| FUNDACIÓN: FUNDACIÓN ORQUESTA Y CORO DE LA COMUNIDAD DE MADRID | |
|-------------------------------------------------------------------|--------------------------|
| ESTADO DE FLUJOS DE EFECTIVO | (Euros) |
| | PREVISTO A 31-12-2025 |
| C) FLUJO DE EFECTIVO DE LAS ACTIVIDADES DE FINANCIACIÓN | -11.919 |
| * 9. COBROS Y PAGOS POR OPERACIONES DE PATRIMONIO | 0 |
| - Aportaciones a la dotacion fundacional o fondo social (+) | 0 |
| <i>De la Comunidad de Madrid</i> | 0 |
| <i>De Entes de la Comunidad de Madrid</i> | 0 |
| <i>De otros</i> | 0 |
| - Disminuciones del fondo social (-) | 0 |
| - Subvenciones de capital recibidas (+) | 0 |
| <i>De la Comunidad de Madrid</i> | 0 |
| <i>De Entes de la Comunidad de Madrid</i> | 0 |
| <i>Del Estado</i> | 0 |
| <i>Otras</i> | 0 |
| - Donaciones y legados de capital recibidos | 0 |
| * 10. COBROS Y PAGOS POR INSTRUMENTOS DE PASIVO FINANCIERO | -11.919 |
| - Emisión | 0 |
| <i>Obligaciones y otros valores negociables (+)</i> | 0 |
| <i>Deudas con entidades de crédito (+)</i> | 0 |
| <i>Deudas con entidades del grupo y asociadas (+)</i> | 0 |
| <i>Otras deudas (+)</i> | 0 |
| <i>Deudas transformables en subvenciones (+)</i> | 0 |
| - Devolución y amortización | -11.919 |
| <i>Obligaciones y otros valores negociables (-)</i> | 0 |
| <i>Deudas con entidades de crédito (-)</i> | -11.919 |
| <i>Deudas con entidades del grupo y asociadas (-)</i> | 0 |
| <i>Otras deudas (-)</i> | 0 |
| D) EFECTO DE LAS VARIACIONES DE LOS TIPOS DE CAMBIO | 0 |
| E) AUMENTO O DISMINUCIÓN NETAS DE EFECTIVO O EQUIVALENTES | -348.592 |
| Efectivo o equivalentes al comienzo del ejercicio | 900 |
| Efectivo o equivalente al final del ejercicio | -347.692 |

| FUNDACIÓN: FUNDACIÓN ORQUESTA Y CORO DE LA COMUNIDAD DE MADRID | | |
|----------------------------------------------------------------|-----------------------|-----------------------|
| BALANCE | (Euros) | |
| | ESTIMADO A 31-12-2024 | PREVISTO A 31-12-2025 |
| *ACTIVO NO CORRIENTE | 663.747 | 575.280 |
| - Inmovilizado intangible | 644.437 | 560.139 |
| - Inmovilizado material | 19.310 | 15.141 |
| - Inversiones financieras a largo plazo | 0 | 0 |
| *ACTIVO CORRIENTE | 249.285 | -135.307 |
| - Existencias | 0 | 0 |
| - Usuarios y otros deudores de la actividad propia | 40.000 | 0 |
| - Deudores comerciales y otras cuentas a cobrar | 208.385 | 212.385 |
| - <i>Clientes por ventas y prestación de servicios</i> | 207.585 | 211.585 |
| - <i>Clientes, entidades del grupo y asociadas</i> | 0 | 0 |
| - <i>Otros deudores</i> | 800 | 800 |
| - Inversiones financieras a corto plazo | 0 | 0 |
| - Efectivo y otros activos líquidos equivalentes | 900 | -347.692 |
| TOTAL ACTIVO | 913.032 | 439.973 |
| *PATRIMONIO NETO | 271.521 | -246.369 |
| - Fondos Propios | -372.916 | -806.508 |
| - <i>Dotación fundacional / Fondo social</i> | 6.010 | 6.010 |
| - <i>Reservas</i> | 168.599 | 168.599 |
| - <i>Excedente de ejercicios anteriores</i> | -365.073 | -547.525 |
| - <i>Excedente del ejercicio</i> | -182.452 | -433.592 |
| - Subvenciones, donaciones y legados recibidos | 644.437 | 560.139 |
| *PASIVO NO CORRIENTE | 0 | 0 |
| - Deudas a largo plazo | 0 | 0 |
| - <i>Deudas con entidades de crédito</i> | 0 | 0 |
| - <i>Otras deudas a largo plazo</i> | 0 | 0 |
| *PASIVO CORRIENTE | 641.511 | 686.342 |
| - Deudas a corto plazo | 150.111 | 138.192 |
| - <i>Deudas con entidades de crédito</i> | 150.111 | 138.192 |
| - <i>Otras deudas a corto plazo</i> | 0 | 0 |
| - <i>Deudas a corto plazo transformables en subvenciones</i> | 0 | 0 |
| - Deuda con entidades del grupo y asociadas a corto plazo | 0 | 0 |
| - Beneficiarios-Acreedores | 0 | 0 |
| - Acreedores comerciales y otras cuentas a pagar | 491.400 | 548.150 |
| TOTAL PATRIMONIO NETO Y PASIVO | 913.032 | 439.973 |

| FUNDACIÓN: FUNDACIÓN ORQUESTA Y CORO DE LA COMUNIDAD DE MADRID | | |
|----------------------------------------------------------------|------------------|------------------|
| PRESUPUESTO | (Euros) | |
| | 2024 | 2025 |
| GASTOS | | |
| *CAPITULO 1 : GASTOS DE PERSONAL | 7.287.300 | 8.012.270 |
| *CAPITULO 2 : GASTOS BIENES CORRIENTES Y SERVICIOS | 1.000.008 | 1.277.916 |
| *CAPITULO 3 : GASTOS FINANCIEROS | 4.500 | 9.000 |
| *CAPITULO 4 : TRANSFERENCIAS CORRIENTES | 0 | 0 |
| *CAPITULO 6 : INVERSIONES REALES | 0 | 0 |
| *CAPITULO 7 : TRANSFERENCIAS DE CAPITAL | 0 | 0 |
| *CAPITULO 8 : ACTIVOS FINANCIEROS | 0 | 0 |
| *CAPITULO 9 : PASIVOS FINANCIEROS | 0 | 0 |
| TOTAL PRESUPUESTO | 8.291.808 | 9.299.186 |
| INGRESOS | | |
| *CAPITULO 1 : IMPUESTOS DIRECTOS | 0 | 0 |
| *CAPITULO 2 : IMPUESTOS INDIRECTOS | 0 | 0 |
| *CAPITULO 3 : TASAS Y OTROS INGRESOS | 0 | 0 |
| *CAPITULO 4 : TRANSFERENCIAS CORRIENTES | 4.420.000 | 5.420.000 |
| *CAPITULO 5 : INGRESOS PATRIMONIALES | 3.871.808 | 3.879.186 |
| *CAPITULO 6 : ENAJENACION DE INVERSIONES REALES | 0 | 0 |
| *CAPITULO 7 : TRANSFERENCIAS DE CAPITAL | 0 | 0 |
| *CAPITULO 8 : ACTIVOS FINANCIEROS | 0 | 0 |
| *CAPITULO 9 : PASIVOS FINANCIEROS | 0 | 0 |



PRESUPUESTOS GENERALES DE LA COMUNIDAD DE MADRID 2025

FUNDACIÓN MADRID POR EL DEPORTE

EMPRESA O ENTE: FUNDACIÓN MADRID POR EL DEPORTE**OBJETIVOS****OBJETIVOS ESTRATÉGICOS A MEDIO Y LARGO PLAZO**

Línea 1: Ofrecer servicios y apoyo a los deportistas para que optimicen su preparación deportiva, su desarrollo integral y su inserción al mercado laboral

Oe 1: Aumentar el aporte económico destinado a las becas otorgadas a deportistas de élite de la Comunidad de Madrid.

Oe 2: Implantar en la Fundación Madrid por el Deporte un programa de atención integral al deportista que cuente con un equipo interdisciplinar para abordar todas las necesidades de los deportistas de alto nivel y de Alto rendimiento.

Oe.3: Implicar a los deportistas de élite de la Comunidad de Madrid en actividades que fomenten valores sociales inherentes a la práctica deportiva.

Línea 2: Promocionar la práctica deportiva en todas las vertientes posibles, fomentando la práctica deportiva de los ciudadanos. Poner en marcha acciones sociales en los que el deporte sea la herramienta para la integración, inclusión y desarrollo de las personas.

Oe 1. Realizar actividades de promoción deportiva.

Oe. 2. Realizar acciones sociales en los que el deporte sea la herramienta para la integración, la inclusión social y el desarrollo de personas.

Línea 3: Impulsar la financiación privada para lograr la sostenibilidad económica de la Fundación Madrid por el Deporte y su independencia de subvenciones públicas.

O.e.1: Promover y reforzar las alianzas con entidades público privadas.

O.e. 2: Lograr un desarrollo sostenible a través de la diversificación y captación innovadora de recursos.

Línea 4: Mejorar la visibilidad y la comunicación interna y externa de la Fundación Madrid por el Deporte.

O.e.1: Aumentar el sentimiento de pertenencia de los deportistas con la Fundación Madrid por el Deporte.

O.e 2: Mejorar la comunicación externa.

O.e 3: Realizar acciones de comunicación al servicio del negocio que aumenten la visibilidad de la Fundación Madrid por el Deporte.

OBJETIVOS PARA 2025

1. Aumentar el aporte económico destinado a las becas otorgadas a deportistas de élite de la Comunidad de Madrid, ya que ya estamos preparando los juegos olímpicos y paralímpicos de Los Ángeles 2028

2. Implantar en la Fundación Madrid por el Deporte un programa de atención integral al deportista que cuente con un equipo interdisciplinar para abordar todas las necesidades de los deportistas de alto nivel y de alto rendimiento.

3. Implicar a los deportistas de élite de la Comunidad de Madrid en actividades que fomenten valores sociales inherentes a la práctica deportiva.

PUESTOS DE TRABAJO:

Plantilla a 31-12-2023: 3

Plantilla a 31-12-2024: 2

Plantilla a 31-12-2025:

2

| FUNDACIÓN: FUNDACIÓN MADRID POR EL DEPORTE | | |
|------------------------------------------------------------------------|--------------------------|--------------------------|
| CUENTA DE PERDIDAS Y GANANCIAS | (Euros) | |
| | ESTIMADO A 31-12-2024 | PREVISTO A 31-12-2025 |
| * INGRESOS DE LA ACTIVIDAD PROPIA Y MERCANTIL | 396.720 | 416.720 |
| - Ingresos de la actividad propia | 396.720 | 416.720 |
| <i>Cuotas de asociados y afiliados</i> | 0 | 0 |
| <i>Aportaciones de usuarios</i> | 0 | 0 |
| <i>Ingresos de promociones, patrocinadores y colaboradores</i> | 80.000 | 100.000 |
| <i>Subvenciones, donaciones y legados a la actividad</i> | 316.720 | 316.720 |
| <i>De la Comunidad de Madrid</i> | 316.720 | 316.720 |
| <i>Imputación de subvenciones, donaciones y legados a la actividad</i> | 0 | 0 |
| - Ventas y otros ingresos de la actividad mercantil | 0 | 0 |
| * GASTOS POR AYUDAS Y OTROS | -190.000 | -190.000 |
| * VARIACIÓN DE EXISTENCIAS DE PRODUCTOS TERMINADOS Y EN CURSO | 0 | 0 |
| * TRABAJOS REALIZADOS POR LA ENTIDAD PARA SU ACTIVO | 0 | 0 |
| * APROVISIONAMIENTOS | 0 | 0 |
| - Consumo de mercaderías | 0 | 0 |
| - Consumo de materias primas y otras materias consumibles | 0 | 0 |
| - Trabajos realizados por otras entidades | 0 | 0 |
| - Deterioro mercaderías, materias primas y otros aprov. | 0 | 0 |
| * OTROS INGRESOS DE LA ACTIVIDAD | 0 | 0 |
| - Ingresos accesorios y otros de gestión corriente | 0 | 0 |
| <i>Ingresos por arrendamientos</i> | 0 | 0 |
| <i>Ingresos por servicios al personal</i> | 0 | 0 |
| <i>Ingresos por servicios diversos</i> | 0 | 0 |
| - Subvenciones de explot. incorporadas al resultado del ejerc. | 0 | 0 |
| <i>Del Estado</i> | 0 | 0 |
| <i>De la Comunidad de Madrid</i> | 0 | 0 |
| <i>De Entes de la Comunidad de Madrid</i> | 0 | 0 |
| <i>Otras subvenciones de explotación</i> | 0 | 0 |
| - Imputación de subvenciones de explotación incorporadas al resultado | 0 | 0 |
| * GASTOS DE PERSONAL | -141.000 | -145.929 |
| - Sueldos y salarios | -105.000 | -109.301 |
| - Indemnizaciones | 0 | 0 |
| - Seguridad Social a cargo de la empresa | -36.000 | -36.628 |
| - Otros gastos sociales | 0 | 0 |
| * OTROS GASTOS DE LA ACTIVIDAD | -46.000 | -50.000 |
| - Servicios exteriores | -46.000 | -50.000 |
| <i>Gastos investigación y desarrollo del ejercicio</i> | 0 | 0 |
| <i>Arrendamientos y cánones</i> | 0 | 0 |
| <i>Reparaciones y conservación</i> | 0 | 0 |

| FUNDACIÓN: FUNDACIÓN MADRID POR EL DEPORTE | | |
|----------------------------------------------------------------------|--------------------------|--------------------------|
| CUENTA DE PERDIDAS Y GANANCIAS | (Euros) | |
| | ESTIMADO A 31-12-2024 | PREVISTO A 31-12-2025 |
| <i>Servicios de profesionales independientes</i> | -46.000 | -50.000 |
| <i>Transportes</i> | 0 | 0 |
| <i>Primas de seguros</i> | 0 | 0 |
| <i>Servicios bancarios y similares</i> | 0 | 0 |
| <i>Publicidad propaganda y relaciones públicas</i> | 0 | 0 |
| <i>Suministros</i> | 0 | 0 |
| <i>Otros servicios</i> | 0 | 0 |
| - Tributos | 0 | 0 |
| <i>Otros tributos</i> | 0 | 0 |
| <i>Devolución de impuestos</i> | 0 | 0 |
| <i>Ajustes en la imposición</i> | 0 | 0 |
| - Pérd., deterioro y variación provisiones por op. comerciales | 0 | 0 |
| - Otros gastos de gestión corriente | 0 | 0 |
| * AMORTIZACIÓN DEL INMOVILIZADO | 0 | 0 |
| - Amortización inmovilizado intangible | 0 | 0 |
| - Amortización de inmovilizado material | 0 | 0 |
| - Amortización de las inversiones inmobiliarias | 0 | 0 |
| * SUBV., DONAC. Y LEG. DE CAPITAL TRASP. AL EXCEDENTE DEL EJ. | 0 | 0 |
| * EXCESO DE PROVISIONES | 0 | 0 |
| - Exceso de provisión para impuestos | 0 | 0 |
| - Exceso de provisión para otras responsabilidades | 0 | 0 |
| - Exceso de provisión para actuaciones medioambientales | 0 | 0 |
| - Exceso de provisión para reestructuraciones | 0 | 0 |
| * DETERIORO Y RESULTADO POR ENAJENACIÓN DEL INMOVILIZADO | 0 | 0 |
| - Deterioros y pérdidas | 0 | 0 |
| - Resultado por enajenaciones y otras | 0 | 0 |
| * SUBVENCIONES CONCEDIDAS Y TRANSFERENCIAS REALIZADAS | 0 | 0 |
| - Subvenciones rehabilitación patrimonio histórico | 0 | 0 |
| - Convenio Comunidad de Madrid - Proyecto MIT | 0 | 0 |
| - Proyecto europeo COFUND | 0 | 0 |
| - Convenios colaboración con UC3M y CEMFI | 0 | 0 |
| A.1 RESULTADO DE EXPLOTACIÓN | 19.720 | 30.791 |
| * INGRESOS FINANCIEROS | 0 | 0 |
| - De valores negociables y otros instrumentos financieros | 0 | 0 |
| * GASTOS FINANCIEROS | 0 | 0 |
| - Por deudas en entidades del grupo y asociadas | 0 | 0 |
| - Por deudas con terceros | 0 | 0 |
| - Por actualización de provisiones | 0 | 0 |

| FUNDACIÓN: FUNDACIÓN MADRID POR EL DEPORTE | | |
|----------------------------------------------------------------|--------------------------|--------------------------|
| CUENTA DE PERDIDAS Y GANANCIAS | (Euros) | |
| | ESTIMADO A 31-12-2024 | PREVISTO A 31-12-2025 |
| - Otros gastos financieros | 0 | 0 |
| * VARIACIÓN DE VALOR RAZONABLE EN INSTRUMENTOS FINANCIEROS | 0 | 0 |
| * DIFERENCIAS DE CAMBIO | 0 | 0 |
| * DETERIORO Y RESULT. POR ENAJENACIONES INSTRUM. FINANCIEROS | 0 | 0 |
| A.2 RESULTADO FINANCIERO | 0 | 0 |
| A.3 RESULTADO ANTES DE IMPUESTOS | 19.720 | 30.791 |
| * IMPUESTO SOBRE BENEFICIOS | 0 | 0 |
| A.4 RDOS. EJERC. PROCED. OPER. CONTINUADAS ANTES IMPUESTOS | 19.720 | 30.791 |
| * RESULTADO EJERC. PROCEDENTE OP. INTERRUMPIDAS NETO IMPUESTOS | 0 | 0 |
| A.5 RESULTADO DEL EJERCICIO | 19.720 | 30.791 |

| FUNDACIÓN: FUNDACIÓN MADRID POR EL DEPORTE | |
|----------------------------------------------------------------------------|--------------------------|
| ESTADO DE FLUJOS DE EFECTIVO | (Euros) |
| | PREVISTO A 31-12-2025 |
| A) FLUJO DE EFECTIVO DE LAS ACTIVIDADES DE EXPLOTACIÓN Y DE GESTION | 30.791 |
| * 1. EXCEDENTE DEL EJERCICIO ANTES DE IMPUESTOS | 30.791 |
| * 2. AJUSTES DEL RESULTADO | 0 |
| - Amortización del Inmovilizado (+) | 0 |
| - Correcciones valorativas por deterioro (+/-) | 0 |
| - Variación de provisiones (+/-) | 0 |
| - Imputación de subvenciones, donaciones y legados (-) | 0 |
| - Resultados por bajas y enajenaciones del inmovilizado (+/-) | 0 |
| - Resultados por bajas y enaj. de instrum. financieros (+/-) | 0 |
| - Ingresos financieros (-) | 0 |
| - Gastos financieros (+) | 0 |
| - Diferencias de cambio (+/-) | 0 |
| - Variación valor razonable en instrumentos financieros(+/-) | 0 |
| - Otros ingresos y gastos (+/-) | 0 |
| * 3. CAMBIOS EN EL CAPITAL CORRIENTE | 0 |
| - Existencias (+/-) | 0 |
| - Deudores y otras cuentas a cobrar (+/-) | 0 |
| - Otros activos corrientes (+/-) | 0 |
| - Acreedores y otras cuentas a pagar (+/-) | 0 |
| - Otros pasivos corrientes (+/-) | 0 |
| - Otros activos y pasivos no corrientes (+/-) | 0 |
| * 4. OTROS FLUJOS DE EFECTIVO DE LAS ACTIV. DE EXPLOTACIÓN | 0 |
| - Pagos de intereses (-) | 0 |
| - Cobros de intereses (+) | 0 |
| - Cobros (Pagos) por impuesto sobre beneficios (+/-) | 0 |
| - Otros Pagos (Cobros) (+/-) | 0 |
| B) FLUJO DE EFECTIVO DE LAS ACTIVIDADES DE INVERSIÓN | 0 |
| * 6. PAGOS POR INVERSIONES | 0 |
| - Inmovilizado intangible (-) | 0 |
| - Inmovilizado material (-) | 0 |
| - Bienes del Patrimonio Histórico (-) | 0 |
| - Inversiones inmobiliarias (-) | 0 |
| - Otros activos financieros (-) | 0 |
| * 7. COBROS POR DESINVERSIONES | 0 |
| - Entidades del grupo y asociadas (+) | 0 |
| - Inmovilizado intangible (+) | 0 |
| - Inmovilizado material (+) | 0 |
| - Bienes del Patrimonio Histórico (+) | 0 |
| - Inversiones inmobiliarias (+) | 0 |
| - Otros activos financieros (+) | 0 |

| FUNDACIÓN: FUNDACIÓN MADRID POR EL DEPORTE | |
|-------------------------------------------------------------------|--------------------------|
| ESTADO DE FLUJOS DE EFECTIVO | (Euros) |
| | PREVISTO A 31-12-2025 |
| C) FLUJO DE EFECTIVO DE LAS ACTIVIDADES DE FINANCIACIÓN | 0 |
| * 9. COBROS Y PAGOS POR OPERACIONES DE PATRIMONIO | 0 |
| - Aportaciones a la dotacion fundacional o fondo social (+) | 0 |
| <i>De la Comunidad de Madrid</i> | 0 |
| <i>De Entes de la Comunidad de Madrid</i> | 0 |
| <i>De otros</i> | 0 |
| - Disminuciones del fondo social (-) | 0 |
| - Subvenciones de capital recibidas (+) | 0 |
| <i>De la Comunidad de Madrid</i> | 0 |
| <i>De Entes de la Comunidad de Madrid</i> | 0 |
| <i>Del Estado</i> | 0 |
| <i>Otras</i> | 0 |
| - Donaciones y legados de capital recibidos | 0 |
| * 10. COBROS Y PAGOS POR INSTRUMENTOS DE PASIVO FINANCIERO | 0 |
| - Emisión | 0 |
| <i>Obligaciones y otros valores negociables (+)</i> | 0 |
| <i>Deudas con entidades de crédito (+)</i> | 0 |
| <i>Deudas con entidades del grupo y asociadas (+)</i> | 0 |
| <i>Otras deudas (+)</i> | 0 |
| <i>Deudas transformables en subvenciones (+)</i> | 0 |
| - Devolución y amortización | 0 |
| <i>Obligaciones y otros valores negociables (-)</i> | 0 |
| <i>Deudas con entidades de crédito (-)</i> | 0 |
| <i>Deudas con entidades del grupo y asociadas (-)</i> | 0 |
| <i>Otras deudas (-)</i> | 0 |
| D) EFECTO DE LAS VARIACIONES DE LOS TIPOS DE CAMBIO | 0 |
| E) AUMENTO O DISMINUCIÓN NETAS DE EFECTIVO O EQUIVALENTES | 30.791 |
| Efectivo o equivalentes al comienzo del ejercicio | 271.159 |
| Efectivo o equivalente al final del ejercicio | 301.950 |

| FUNDACIÓN: FUNDACIÓN MADRID POR EL DEPORTE | | |
|--------------------------------------------------------------|-----------------------|-----------------------|
| BALANCE | (Euros) | |
| | ESTIMADO A 31-12-2024 | PREVISTO A 31-12-2025 |
| *ACTIVO NO CORRIENTE | 0 | 0 |
| - Inmovilizado material | 0 | 0 |
| - Inversiones financieras a largo plazo | 0 | 0 |
| *ACTIVO CORRIENTE | 271.159 | 301.950 |
| - Existencias | 0 | 0 |
| - Usuarios y otros deudores de la actividad propia | 0 | 0 |
| - Deudores comerciales y otras cuentas a cobrar | 0 | 0 |
| - <i>Clientes por ventas y prestación de servicios</i> | 0 | 0 |
| - <i>Clientes, entidades del grupo y asociadas</i> | 0 | 0 |
| - <i>Otros deudores</i> | 0 | 0 |
| - Inversiones financieras a corto plazo | 0 | 0 |
| - Efectivo y otros activos líquidos equivalentes | 271.159 | 301.950 |
| TOTAL ACTIVO | 271.159 | 301.950 |
| *PATRIMONIO NETO | 250.392 | 281.183 |
| - Fondos Propios | 250.392 | 281.183 |
| - <i>Dotación fundacional / Fondo social</i> | 30.000 | 30.000 |
| - <i>Reservas</i> | 140.764 | 140.764 |
| - <i>Excedente de ejercicios anteriores</i> | 59.908 | 79.628 |
| - <i>Excedente del ejercicio</i> | 19.720 | 30.791 |
| - Subvenciones, donaciones y legados recibidos | 0 | 0 |
| *PASIVO NO CORRIENTE | 0 | 0 |
| - Deudas a largo plazo | 0 | 0 |
| - <i>Deudas con entidades de crédito</i> | 0 | 0 |
| - <i>Otras deudas a largo plazo</i> | 0 | 0 |
| *PASIVO CORRIENTE | 20.767 | 20.767 |
| - Deudas a corto plazo | 0 | 0 |
| - <i>Deudas con entidades de crédito</i> | 0 | 0 |
| - <i>Otras deudas a corto plazo</i> | 0 | 0 |
| - <i>Deudas a corto plazo transformables en subvenciones</i> | 0 | 0 |
| - Deuda con entidades del grupo y asociadas a corto plazo | 0 | 0 |
| - Beneficiarios-Acreedores | 0 | 0 |
| - Acreedores comerciales y otras cuentas a pagar | 20.767 | 20.767 |
| TOTAL PATRIMONIO NETO Y PASIVO | 271.159 | 301.950 |

| FUNDACIÓN: FUNDACIÓN MADRID POR EL DEPORTE | | |
|----------------------------------------------------|----------------|----------------|
| PRESUPUESTO | (Euros) | |
| | 2024 | 2025 |
| GASTOS | | |
| *CAPITULO 1 : GASTOS DE PERSONAL | 176.024 | 145.929 |
| *CAPITULO 2 : GASTOS BIENES CORRIENTES Y SERVICIOS | 22.000 | 50.000 |
| *CAPITULO 3 : GASTOS FINANCIEROS | 0 | 0 |
| *CAPITULO 4 : TRANSFERENCIAS CORRIENTES | 190.000 | 190.000 |
| *CAPITULO 6 : INVERSIONES REALES | 0 | 0 |
| *CAPITULO 7 : TRANSFERENCIAS DE CAPITAL | 0 | 0 |
| *CAPITULO 8 : ACTIVOS FINANCIEROS | 0 | 0 |
| *CAPITULO 9 : PASIVOS FINANCIEROS | 0 | 0 |
| TOTAL PRESUPUESTO | 388.024 | 385.929 |
| INGRESOS | | |
| *CAPITULO 1 : IMPUESTOS DIRECTOS | 0 | 0 |
| *CAPITULO 2 : IMPUESTOS INDIRECTOS | 0 | 0 |
| *CAPITULO 3 : TASAS Y OTROS INGRESOS | 0 | 0 |
| *CAPITULO 4 : TRANSFERENCIAS CORRIENTES | 331.720 | 316.720 |
| *CAPITULO 5 : INGRESOS PATRIMONIALES | 56.304 | 69.209 |
| *CAPITULO 6 : ENAJENACION DE INVERSIONES REALES | 0 | 0 |
| *CAPITULO 7 : TRANSFERENCIAS DE CAPITAL | 0 | 0 |
| *CAPITULO 8 : ACTIVOS FINANCIEROS | 0 | 0 |
| *CAPITULO 9 : PASIVOS FINANCIEROS | 0 | 0 |



PRESUPUESTOS GENERALES DE LA COMUNIDAD DE MADRID 2025

FUNDACIÓN BALLET ESPAÑOL DE LA COMUNIDAD DE MADRID

EMPRESA O ENTE: FUNDACIÓN BALLET ESPAÑOL DE LA COMUNIDAD DE MADRID

OBJETIVOS

OBJETIVOS ESTRATÉGICOS A MEDIO Y LARGO PLAZO

- Innovación coreográfica en la danza española, representación de forma continuada y estable en Madrid y en giras.
- Preservación y fomento de la danza.
- Difusión y puesta a disposición de públicos cada vez más amplios.
- Publicitar la imagen de Madrid y la cultura española por el mundo.
- Promoción de los Reales Sitios.
- Labor escolar y docente.

OBJETIVOS PARA 2025

- Actuar en los teatros de mayor capacidad de la Comunidad de Madrid.
- Adaptar la producción de 2024 para el Festival Escenas de Verano de la Comunidad de Madrid.
- Realizar gira nacional e internacional.
- Acuerdos de patrocinio.
- Programa Escolar y Docente junto con la Consejería de Educación.
- Consolidar un espectáculo original como Gala de Navidad anual.
- Aumentar las programaciones coreográficas.

PUESTOS DE TRABAJO:

| | |
|-------------------------|---|
| Plantilla a 31-12-2023: | 0 |
| Plantilla a 31-12-2024: | 3 |
| Plantilla a 31-12-2025: | 4 |

| FUNDACIÓN: FUNDACIÓN BALLET ESPAÑOL DE LA COMUNIDAD DE MADRID | | |
|------------------------------------------------------------------------|--------------------------|--------------------------|
| CUENTA DE PERDIDAS Y GANANCIAS | (Euros) | |
| | ESTIMADO A 31-12-2024 | PREVISTO A 31-12-2025 |
| * INGRESOS DE LA ACTIVIDAD PROPIA Y MERCANTIL | 1.630.000 | 2.684.000 |
| - Ingresos de la actividad propia | 1.300.000 | 2.300.000 |
| <i>Cuotas de asociados y afiliados</i> | 0 | 0 |
| <i>Aportaciones de usuarios</i> | 0 | 0 |
| <i>Ingresos de promociones, patrocinadores y colaboradores</i> | 0 | 0 |
| <i>Subvenciones, donaciones y legados a la actividad</i> | 1.300.000 | 2.300.000 |
| <i>De la Comunidad de Madrid</i> | 1.300.000 | 2.300.000 |
| <i>Imputación de subvenciones, donaciones y legados a la actividad</i> | 0 | 0 |
| - Ventas y otros ingresos de la actividad mercantil | 330.000 | 384.000 |
| * GASTOS POR AYUDAS Y OTROS | 0 | 0 |
| * VARIACIÓN DE EXISTENCIAS DE PRODUCTOS TERMINADOS Y EN CURSO | 0 | 0 |
| * TRABAJOS REALIZADOS POR LA ENTIDAD PARA SU ACTIVO | 0 | 0 |
| * APROVISIONAMIENTOS | -21.119 | -26.866 |
| - Consumo de mercaderías | 0 | 0 |
| - Consumo de materias primas y otras materias consumibles | -21.119 | -26.866 |
| - Trabajos realizados por otras entidades | 0 | 0 |
| - Deterioro mercaderías, materias primas y otros aprov. | 0 | 0 |
| * OTROS INGRESOS DE LA ACTIVIDAD | 0 | 0 |
| - Ingresos accesorios y otros de gestión corriente | 0 | 0 |
| <i>Ingresos por arrendamientos</i> | 0 | 0 |
| <i>Ingresos por servicios al personal</i> | 0 | 0 |
| <i>Ingresos por servicios diversos</i> | 0 | 0 |
| - Subvenciones de explot. incorporadas al resultado del ejerc. | 0 | 0 |
| <i>Del Estado</i> | 0 | 0 |
| <i>De la Comunidad de Madrid</i> | 0 | 0 |
| <i>De Entes de la Comunidad de Madrid</i> | 0 | 0 |
| <i>Otras subvenciones de explotación</i> | 0 | 0 |
| - Imputación de subvenciones de explotación incorporadas al resultado | 0 | 0 |
| * GASTOS DE PERSONAL | -806.132 | -1.348.599 |
| - Sueldos y salarios | -610.706 | -1.032.954 |
| - Indemnizaciones | 0 | 0 |
| - Seguridad Social a cargo de la empresa | -195.426 | -315.645 |
| - Otros gastos sociales | 0 | 0 |
| * OTROS GASTOS DE LA ACTIVIDAD | -635.560 | -938.151 |
| - Servicios exteriores | -635.560 | -938.151 |
| <i>Gastos investigación y desarrollo del ejercicio</i> | 0 | 0 |
| <i>Arrendamientos y cánones</i> | -400 | -650 |
| <i>Reparaciones y conservación</i> | 0 | 0 |

| FUNDACIÓN: FUNDACIÓN BALLET ESPAÑOL DE LA COMUNIDAD DE MADRID | | |
|----------------------------------------------------------------------|--------------------------|--------------------------|
| CUENTA DE PERDIDAS Y GANANCIAS | (Euros) | |
| | ESTIMADO A 31-12-2024 | PREVISTO A 31-12-2025 |
| <i>Servicios de profesionales independientes</i> | -532.397 | -807.485 |
| <i>Transportes</i> | -13.332 | -16.988 |
| <i>Primas de seguros</i> | -2.500 | -2.500 |
| <i>Servicios bancarios y similares</i> | -500 | -1.097 |
| <i>Publicidad propaganda y relaciones públicas</i> | -62.793 | -76.182 |
| <i>Suministros</i> | 0 | 0 |
| <i>Otros servicios</i> | -23.638 | -33.249 |
| - Tributos | 0 | 0 |
| <i>Otros tributos</i> | 0 | 0 |
| <i>Devolución de impuestos</i> | 0 | 0 |
| <i>Ajustes en la imposición</i> | 0 | 0 |
| - Pérd., deterioro y variación provisiones por op. comerciales | 0 | 0 |
| - Otros gastos de gestión corriente | 0 | 0 |
| * AMORTIZACIÓN DEL INMOVILIZADO | -46.509 | -82.604 |
| - Amortización inmovilizado intangible | 0 | 0 |
| - Amortización de inmovilizado material | -46.509 | -82.604 |
| - Amortización de las inversiones inmobiliarias | 0 | 0 |
| * SUBV., DONAC. Y LEG. DE CAPITAL TRASP. AL EXCEDENTE DEL EJ. | 0 | 0 |
| * EXCESO DE PROVISIONES | 0 | 0 |
| - Exceso de provisión para impuestos | 0 | 0 |
| - Exceso de provisión para otras responsabilidades | 0 | 0 |
| - Exceso de provisión para actuaciones medioambientales | 0 | 0 |
| - Exceso de provisión para reestructuraciones | 0 | 0 |
| * DETERIORO Y RESULTADO POR ENAJENACIÓN DEL INMOVILIZADO | 0 | 0 |
| - Deterioros y pérdidas | 0 | 0 |
| - Resultado por enajenaciones y otras | 0 | 0 |
| * SUBVENCIONES CONCEDIDAS Y TRANSFERENCIAS REALIZADAS | 0 | 0 |
| - Subvenciones rehabilitación patrimonio histórico | 0 | 0 |
| - Convenio Comunidad de Madrid - Proyecto MIT | 0 | 0 |
| - Proyecto europeo COFUND | 0 | 0 |
| - Convenios colaboración con UC3M y CEMFI | 0 | 0 |
| A.1 RESULTADO DE EXPLOTACIÓN | 120.680 | 287.780 |
| * INGRESOS FINANCIEROS | 0 | 0 |
| - De valores negociables y otros instrumentos financieros | 0 | 0 |
| * GASTOS FINANCIEROS | 0 | 0 |
| - Por deudas en entidades del grupo y asociadas | 0 | 0 |
| - Por deudas con terceros | 0 | 0 |
| - Por actualización de provisiones | 0 | 0 |

| FUNDACIÓN: FUNDACIÓN BALLET ESPAÑOL DE LA COMUNIDAD DE MADRID | | |
|----------------------------------------------------------------|--------------------------|--------------------------|
| CUENTA DE PERDIDAS Y GANANCIAS | | (Euros) |
| | ESTIMADO A 31-12-2024 | PREVISTO A 31-12-2025 |
| - Otros gastos financieros | 0 | 0 |
| * VARIACIÓN DE VALOR RAZONABLE EN INSTRUMENTOS FINANCIEROS | 0 | 0 |
| * DIFERENCIAS DE CAMBIO | 0 | 0 |
| * DETERIORO Y RESULT. POR ENAJENACIONES INSTRUM. FINANCIEROS | 0 | 0 |
| A.2 RESULTADO FINANCIERO | 0 | 0 |
| A.3 RESULTADO ANTES DE IMPUESTOS | 120.680 | 287.780 |
| * IMPUESTO SOBRE BENEFICIOS | 0 | 0 |
| A.4 RDOS. EJERC. PROCED. OPER. CONTINUADAS ANTES IMPUESTOS | 120.680 | 287.780 |
| * RESULTADO EJERC. PROCEDENTE OP. INTERRUMPIDAS NETO IMPUESTOS | 0 | 0 |
| A.5 RESULTADO DEL EJERCICIO | 120.680 | 287.780 |

| FUNDACIÓN: FUNDACIÓN BALLET ESPAÑOL DE LA COMUNIDAD DE MADRID | |
|----------------------------------------------------------------------------|--------------------------|
| ESTADO DE FLUJOS DE EFECTIVO | (Euros) |
| | PREVISTO A 31-12-2025 |
| A) FLUJO DE EFECTIVO DE LAS ACTIVIDADES DE EXPLOTACIÓN Y DE GESTION | 413.384 |
| * 1. EXCEDENTE DEL EJERCICIO ANTES DE IMPUESTOS | 287.780 |
| * 2. AJUSTES DEL RESULTADO | 82.604 |
| - Amortización del Inmovilizado (+) | 82.604 |
| - Correcciones valorativas por deterioro (+/-) | 0 |
| - Variación de provisiones (+/-) | 0 |
| - Imputación de subvenciones, donaciones y legados (-) | 0 |
| - Resultados por bajas y enajenaciones del inmovilizado (+/-) | 0 |
| - Resultados por bajas y enaj. de instrum. financieros (+/-) | 0 |
| - Ingresos financieros (-) | 0 |
| - Gastos financieros (+) | 0 |
| - Diferencias de cambio (+/-) | 0 |
| - Variación valor razonable en instrumentos financieros(+/-) | 0 |
| - Otros ingresos y gastos (+/-) | 0 |
| * 3. CAMBIOS EN EL CAPITAL CORRIENTE | 43.000 |
| - Existencias (+/-) | 0 |
| - Deudores y otras cuentas a cobrar (+/-) | 60.000 |
| - Otros activos corrientes (+/-) | 0 |
| - Acreedores y otras cuentas a pagar (+/-) | -17.000 |
| - Otros pasivos corrientes (+/-) | 0 |
| - Otros activos y pasivos no corrientes (+/-) | 0 |
| * 4. OTROS FLUJOS DE EFECTIVO DE LAS ACTIV. DE EXPLOTACIÓN | 0 |
| - Pagos de intereses (-) | 0 |
| - Cobros de intereses (+) | 0 |
| - Cobros (Pagos) por impuesto sobre beneficios (+/-) | 0 |
| - Otros Pagos (Cobros) (+/-) | 0 |
| B) FLUJO DE EFECTIVO DE LAS ACTIVIDADES DE INVERSIÓN | -108.985 |
| * 6. PAGOS POR INVERSIONES | -108.985 |
| - Inmovilizado intangible (-) | 0 |
| - Inmovilizado material (-) | -108.985 |
| - Bienes del Patrimonio Histórico (-) | 0 |
| - Inversiones inmobiliarias (-) | 0 |
| - Otros activos financieros (-) | 0 |
| * 7. COBROS POR DESINVERSIONES | 0 |
| - Entidades del grupo y asociadas (+) | 0 |
| - Inmovilizado intangible (+) | 0 |
| - Inmovilizado material (+) | 0 |
| - Bienes del Patrimonio Histórico (+) | 0 |
| - Inversiones inmobiliarias (+) | 0 |
| - Otros activos financieros (+) | 0 |

| FUNDACIÓN: FUNDACIÓN BALLET ESPAÑOL DE LA COMUNIDAD DE MADRID | |
|-------------------------------------------------------------------|--------------------------|
| ESTADO DE FLUJOS DE EFECTIVO | (Euros) |
| | PREVISTO A 31-12-2025 |
| C) FLUJO DE EFECTIVO DE LAS ACTIVIDADES DE FINANCIACIÓN | 0 |
| * 9. COBROS Y PAGOS POR OPERACIONES DE PATRIMONIO | 0 |
| - Aportaciones a la dotacion fundacional o fondo social (+) | 0 |
| <i>De la Comunidad de Madrid</i> | 0 |
| <i>De Entes de la Comunidad de Madrid</i> | 0 |
| <i>De otros</i> | 0 |
| - Disminuciones del fondo social (-) | 0 |
| - Subvenciones de capital recibidas (+) | 0 |
| <i>De la Comunidad de Madrid</i> | 0 |
| <i>De Entes de la Comunidad de Madrid</i> | 0 |
| <i>Del Estado</i> | 0 |
| <i>Otras</i> | 0 |
| - Donaciones y legados de capital recibidos | 0 |
| * 10. COBROS Y PAGOS POR INSTRUMENTOS DE PASIVO FINANCIERO | 0 |
| - Emisión | 0 |
| <i>Obligaciones y otros valores negociables (+)</i> | 0 |
| <i>Deudas con entidades de crédito (+)</i> | 0 |
| <i>Deudas con entidades del grupo y asociadas (+)</i> | 0 |
| <i>Otras deudas (+)</i> | 0 |
| <i>Deudas transformables en subvenciones (+)</i> | 0 |
| - Devolución y amortización | 0 |
| <i>Obligaciones y otros valores negociables (-)</i> | 0 |
| <i>Deudas con entidades de crédito (-)</i> | 0 |
| <i>Deudas con entidades del grupo y asociadas (-)</i> | 0 |
| <i>Otras deudas (-)</i> | 0 |
| D) EFECTO DE LAS VARIACIONES DE LOS TIPOS DE CAMBIO | 0 |
| E) AUMENTO O DISMINUCIÓN NETAS DE EFECTIVO O EQUIVALENTES | 304.399 |
| Efectivo o equivalentes al comienzo del ejercicio | 1.063 |
| Efectivo o equivalente al final del ejercicio | 305.462 |

| FUNDACIÓN: FUNDACIÓN BALLET ESPAÑOL DE LA COMUNIDAD DE MADRID | | |
|---------------------------------------------------------------|-----------------------|-----------------------|
| BALANCE | (Euros) | |
| | ESTIMADO A 31-12-2024 | PREVISTO A 31-12-2025 |
| *ACTIVO NO CORRIENTE | 95.117 | 121.498 |
| - Inmovilizado material | 95.117 | 121.498 |
| - Inversiones financieras a largo plazo | 0 | 0 |
| *ACTIVO CORRIENTE | 153.563 | 397.962 |
| - Existencias | 0 | 0 |
| - Usuarios y otros deudores de la actividad propia | 0 | 0 |
| - Deudores comerciales y otras cuentas a cobrar | 150.000 | 90.000 |
| - <i>Clientes por ventas y prestación de servicios</i> | 150.000 | 90.000 |
| - <i>Clientes, entidades del grupo y asociadas</i> | 0 | 0 |
| - <i>Otros deudores</i> | 0 | 0 |
| - Inversiones financieras a corto plazo | 0 | 0 |
| - Periodificaciones a corto plazo | 2.500 | 2.500 |
| - Efectivo y otros activos líquidos equivalentes | 1.063 | 305.462 |
| TOTAL ACTIVO | 248.680 | 519.460 |
| *PATRIMONIO NETO | 150.680 | 438.460 |
| - Fondos Propios | 150.680 | 438.460 |
| - <i>Dotación fundacional / Fondo social</i> | 30.000 | 30.000 |
| - <i>Reservas</i> | 0 | 0 |
| - <i>Excedente de ejercicios anteriores</i> | 0 | 120.680 |
| - <i>Excedente del ejercicio</i> | 120.680 | 287.780 |
| - Subvenciones, donaciones y legados recibidos | 0 | 0 |
| *PASIVO NO CORRIENTE | 0 | 0 |
| - Deudas a largo plazo | 0 | 0 |
| - <i>Deudas con entidades de crédito</i> | 0 | 0 |
| - <i>Otras deudas a largo plazo</i> | 0 | 0 |
| *PASIVO CORRIENTE | 98.000 | 81.000 |
| - Deudas a corto plazo | 0 | 0 |
| - <i>Deudas con entidades de crédito</i> | 0 | 0 |
| - <i>Otras deudas a corto plazo</i> | 0 | 0 |
| - <i>Deudas a corto plazo transformables en subvenciones</i> | 0 | 0 |
| - Deuda con entidades del grupo y asociadas a corto plazo | 0 | 0 |
| - Beneficiarios-Acreedores | 0 | 0 |
| - Acreedores comerciales y otras cuentas a pagar | 98.000 | 81.000 |
| TOTAL PATRIMONIO NETO Y PASIVO | 248.680 | 519.460 |

| FUNDACIÓN: FUNDACIÓN BALLETO ESPAÑOL DE LA COMUNIDAD DE MADRID | | |
|----------------------------------------------------------------|----------|------------------|
| PRESUPUESTO | (Euros) | |
| | 2024 | 2025 |
| GASTOS | | |
| *CAPITULO 1 : GASTOS DE PERSONAL | 0 | 1.348.599 |
| *CAPITULO 2 : GASTOS BIENES CORRIENTES Y SERVICIOS | 0 | 965.017 |
| *CAPITULO 3 : GASTOS FINANCIEROS | 0 | 0 |
| *CAPITULO 4 : TRANSFERENCIAS CORRIENTES | 0 | 0 |
| *CAPITULO 6 : INVERSIONES REALES | 0 | 108.985 |
| *CAPITULO 7 : TRANSFERENCIAS DE CAPITAL | 0 | 0 |
| *CAPITULO 8 : ACTIVOS FINANCIEROS | 0 | 0 |
| *CAPITULO 9 : PASIVOS FINANCIEROS | 0 | 0 |
| TOTAL PRESUPUESTO | 0 | 2.422.601 |
| INGRESOS | | |
| *CAPITULO 1 : IMPUESTOS DIRECTOS | 0 | 0 |
| *CAPITULO 2 : IMPUESTOS INDIRECTOS | 0 | 0 |
| *CAPITULO 3 : TASAS Y OTROS INGRESOS | 0 | 0 |
| *CAPITULO 4 : TRANSFERENCIAS CORRIENTES | 0 | 2.300.000 |
| *CAPITULO 5 : INGRESOS PATRIMONIALES | 0 | 122.601 |
| *CAPITULO 6 : ENAJENACION DE INVERSIONES REALES | 0 | 0 |
| *CAPITULO 7 : TRANSFERENCIAS DE CAPITAL | 0 | 0 |
| *CAPITULO 8 : ACTIVOS FINANCIEROS | 0 | 0 |
| *CAPITULO 9 : PASIVOS FINANCIEROS | 0 | 0 |

PRESUPUESTOS GENERALES

2025



Esta versión forma parte de la Biblioteca Virtual de la **Comunidad de Madrid** y las condiciones de su distribución y difusión se encuentran amparadas por el marco legal de la misma.



comunidad.madrid/publicamadrid



Dirección General de Presupuestos
CONSEJERÍA DE ECONOMÍA,
HACIENDA Y EMPLEO